EL DIARIO PALENTINO

N.º REFUNDIDO 6.914

Fundado en 1882 y 1890

TELEFONOS
1353 REDACCIÓN
1526 IMPRENTA
2006 ADMINISTRACIÓN

EL DIA DE PALENCIA

Depósito Legal: P—2—1958

(Franqueo concertado)

DIRECCIONES
DIRECCIÓN Y TALLERES: MAYOR, 99
APARTADO DE CORREOS, 17

SABADO 27 JULIO 1963

EDICION MADRUGADA

1'50 ptas.

S. E. el Jefe del Estado llegó a San Sebastián

Tanto la capital donostiarra como Burgos el día anterior, le recibieron con muestras de adhesión y entusiasmo

En la mañana de ayer el Caudillo inauguró numerosos centros telefónicos en la provincia burgalesa

Burgos, 25.—Un clamoroso recibimiento ha tributado el pueblo burgalés a Su Excelencia el Jefe del Estado, que llegó, procedente de Madrid, a las ocho de la tarde a esta ciudad. El Caudillo venía acompañado de su esposa, jefe y segundo jefe de la Casa Militar, jefe de la Casa Civil y ayudantes de servicio.

El Generalísimo hizo su entrada en la capital por la calle de Madrid y siguió por la de San Pablo, Plaza del General Primo de Rivera, Paseo del Espolón, Avenida del Generalísimo hasta la Plaza de Castilla. El recorrido se hallaba ocupado por una gran multitud que había acudido a presenciar el paso de Sus Excelencias y que no cesó un momento en sus aclamaciones y vítores, que adquirieron aún, si cabe, más entusiasmo en la Plaza de Castilla, cuando el Jefe del Estado, que vestía uniforme de verano de Capitán General descendió del coche y fue saludado por el capitán general de la VI Región, teniente general Samaniego; segundo jefe de la Casa Civil, señor Fuentes de Villavicencio, que había llegado anteriormente, y jefe de Estado Mayor de la VI Región Militar, en compañía de los cuales pasó revista a las fuerzas del regimiento de Infantería San Marcial que, con bandera, banda y música rendían honores, mientras sonaba el himno nacional y eran disparadas las salvas de ordenanza.

En la puerta de los jardines del Palacio de la Isla, el Jefe del Estado fue saludado y cumplimentado por el gobernador civil de la provincia, alcalde de la ciudad, presidente de la Diputación, obispo vicario capitular, sede vacante, doctor Mansilla, jefe de la Región Aérea Atlántica, general jefe de la zona de la Guardia Civil, gobernador militar y otras autoridades y personalidades, mientras el público arreciaba en sus aplausos y vítores.

Doña Carmen Polo de Franco fue saludada por distinguidas damas burgalesas que le entregaron preciosos ramos de flores.

El Jefe del Estado después de conversar breves momentos con las personalidades y autoridades que habían acudido a recibirle, se retiró a sus habitaciones.

En otro coche habían llegado los nietos del Jefe del Estado, que fueron objeto de muestras de simpatía y afecto por parte del público estacionado en las calles.

INAUGURACION DE SERVICIOS TELEFONICOS

Burgos, 26.—A primera hora de la mañana, en la capilla privada del Palacio de la Isla, Sus Excelencias el Jefe del Estado y señora, acompañados de sus nietos, oyeron misa en la intimidad. Ofició el Santo Sacrificio el Obispo vicario capitular de la Archidiócesis, doctor Mansilla.

A las doce y media, Su Excelencia el Jefe del Estado abandonó sus habitaciones particulares y se trasladó a la saleta de embajadores del Palacio, donde era esperado por las primeras autoridades burgalesas. El Caudillo saludó al capitán general de la VI Región Militar, teniente general Samaniego; al jefe de la Región aérea, teniente general Grima; gobernador civil de la provincia y jefe provincial, don Eladio Perlado; Obispo vicario de la Archidiócesis, doctor Mansilla; alcalde de la ciudad, señor Martín Cobos; presidente de la Diputación, Sr. Dancusa; gobernador militar accidental, señor León Goiri; consejero nacional, don José María Colón, y procurador en Cortes por los municipios burgaleses, Sr. Mateos.

Asimismo asistieron a cumplimentar al Caudillo otras autoridades y representaciones y alto personal de la Compañía Telefónica Nacional de España, presidido por el consejero-delegado, Sr. Clara.

Inmediatamente el Caudillo y sus visitantes pasaron al despacho desde donde Franco dirigió la Cruzada, para proceder a la inauguración de 217 nuevos centros telefónicos en la provincia.

Ante un mapa luminoso en el que quedaba señalada toda la nueva red, el gobernador civil y jefe provincial del Movimiento, Sr. Perlado, explicó a S. E. la importancia y el alcance de la obra que iba a inaugurar. Dijo que en enero del año en curso el número de centros telefónicos de la provincia de Burgos era sólo de 210 y los que ahora iban a ser puestos en servicio suponían un incremento del 117 por 100. Los pocos que aun faltan para completar la red provincial serán instalados en breve.

A continuación se hizo una conexión especial con todos los centros telefónicos del circuito que iban a inaugurarse y el gobernador civil se dirigió a los alcaldes de las localidades afectadas por la mejora, pronunciando las siguientes palabras:

«En el Palacio de la Isla de Burgos, desde el despacho en que el Generalísimo de los Ejércitos dirigió nuestra Cruzada, S. E. nos honra procediendo a la inauguración de estas comunicaciones Atención, atención: habla S. E. el Jefe del Estado:

Acto seguido el Caudillo tomó el micrófono y se dirigió a los alcaldes de las 217 localidades, pronunciando unas palabras.

Terminado el acto, S. E. el Jefe del estado conversó con las autoridades burgalesas y con el alto personal de la Telefónica, despidiéndose poco después de todos, para retirarse a sus habitaciones.—Cifra.

(Continúa en sexta plana)

La ofrenda de España al Apóstol Santiago

Los actos de Madrid fueron presididos por el Capitán General Muñoz Grandes

Santiago de Compostela, 25.—La persistente llovizna, caída sobre la ciudad durante la jornada del día 25, deslució en cierto modo las cercanías y celebraciones de la festividad del Apóstol, Patrono de España.

A las seis de la mañana se abrieron las puertas de la basílica compostelana; iniciándose en este momento la afluencia numerosa de fieles, que ha durado a lo largo de todo el día.

A las nueve se inició el coro, y terminado éste, el Cabildo catedral se dirigió al palacio arzobispal, para acompañar a Su Eminencia el Cardenal Quiroga Palacios, hasta la basílica. Acompañaban asimismo al cardenal-arzobispo de Santiago, los prelados gallegos, y los de otras diócesis españolas, que se encontraban en Compostela para honrar al Apóstol con ocasión de su fiesta.

La comitiva cívico-militar, que acompañaba al delegado de Su Excelencia el Jefe del Estado, para realizar la ofrenda tradicional al Apóstol, salió del palacio municipal a las diez de la mañana, S. E. el Jefe del Estado ha delegado este año en el capitán general de la VIII Región Militar.

Al paso de la comitiva por la plaza de España, rindió honores una compañía de la Agrupación de Infantería de Zaragoza, núm. 12, con bandera y banda de cornetas y tambores y

(Pasa a sexta página)

ACCIDENTE MORTAL EN MATARO

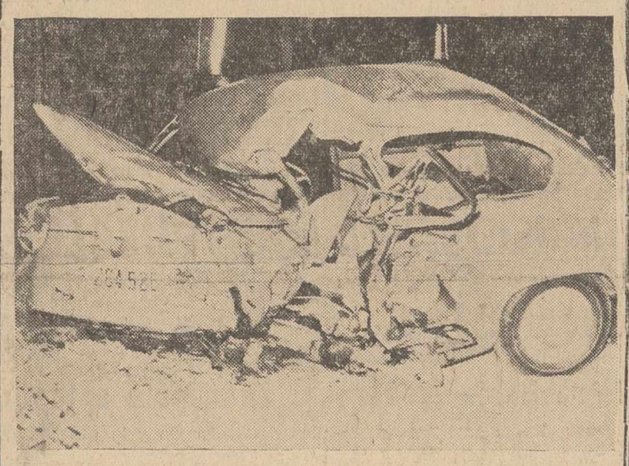

Barcelona. En la carretera de Mataró, un Seat-600 conducido por Ricardo Portabella Rafols, entró en colisión con un camión frigorífico Fegaso, que transportaba carnes. Del violento choque resultó muerto instantáneamente el conductor del Seat. En la foto, estado en que quedó el pequeño coche después del accidente

(Foto Europa Press)

EL ELOCUENTE NO HAY BILLETES

Lección de lo que se puede conseguir cuando, pudiendo, se quiere

Ahí está la mejor prueba de la fuerza de Marcos de Celis. El suspirado y soñado cartelito de «No hay billetes», campea sobre las taquillas. Cientos de personas se quedaron sin ver la reaparición del diestro palentino, en su triunfal vuelta a los ruedos. En la foto de Payá se aprecia la avalancha de gente que hasta pretendió asaltar la plaza de toros, para no perderse el triunfo del matador palentino. Marcos de Celis ha vuelto a los toros bajo los mejores auspicios. Ya es figura segura para nuestra feria grande, porque Marcos de Celis, torero de la tierra, es auténtico llena-plazas

DEVASTADOR TERREMOTO EN YUGOSLAVIA

En la ciudad de Skopye el número de víctimas se eleva a "muchos miles"

Todos los clientes de un hotel murieron en la catástrofe

Belgrado, 26.—«Un terremoto desastroso ha sacudido la ciudad de Skopye, capital de la Macedonia yugoslava, según informa la agencia Tanjug.

El temblor de tierra se registró a las 5,20 (hora española) quedando todas las comunicaciones interrumpidas, aunque parece que hay muchas víctimas.

La ciudad de Skopye, con una población de 200.000 habitantes está situada a 160 kilómetros de la costa yugoslava del Adriático.

Durante el presente año se han registrado varios temblores de tierra en Yugoslavia, entre los cuales se recuerda el que tuvo lugar cerca de Skopye, el pasado 22 de febrero, que no produjo víctimas.—Efe.

EL NUMERO DE VICTIMAS ES ELEVADISIMO

Belgrado (Urgente), 26.—La Radio yugoslava ha informado que el terremoto que se ha dejado sentir esta mañana «ha causado un número elevadísimo de víctimas» y la agencia lugoslava Tanjug informó que «se han producido numerosas pérdidas humanas y daños materiales incalculables».

La radio dijo que la ciudad de Skopye presenta un aspecto terrible y de desolación, agregando que casas de muchos pisos se han derrumbado «como castillos de naipes» y todas las comunicaciones telefónicas han quedado interrumpidas. «El balance de la catástrofe no puede conocerse pero el número de víctimas es elevado».

Llamadas de socorro han sido cursadas con urgencia a las ciudades más cercanas, sobre todo por lo que se refiere a material sanitario.

Skopye es una ciudad de 200.000 habitantes situada sobre la autopista que va de Belgrado a la frontera griega. La ciudad ha sido desarrollada y modernizada en los últimos años aunque procurando conservar su carácter oriental.—Efe.

LOS HABITANTES DE SKOPYE ESTABAN DURMIENDO

Belgrado, 26.—La mayoría de los habitantes de la localidad de Skopye estaban durmiendo cuando se produjo el terrible terremoto que ha asolado la ciudad. El primero y más demoledor temblor se produjo a las 1,15 de la madrugada (hora española) y duró unos 15 ó 20 segundos. Al parecer, fue seguido de otros temblores de menor intensidad.

Según las informaciones recibidas en Belgrado —no confirmadas, pues las comunicaciones están interrumpidas— el número de víctimas se eleva a «muchos millares» y se adelanta la cifra de 6.000.

Según estas noticias, el hotel «Macedonia» y el «Club del Ejército» se encuentran entre los edificios destruídos por el temblor y estas noticias han sido confirmadas por la agencia Tanjug. Agrega la agencia que muchas decenas de millares de personas, algunas de ellas heridas, han abandonado sus viviendas y vagan por las calles de la semidestruída ciudad.

Unos cien médicos y varios centenares de enfermeras han sido enviadas a la zona afectada, desde Belgrado, y asimismo se han enviado todas las ambulancias disponibles y los equipos de curas de urgencia.

En Belgrado se tienen noticias de que de todas las partes del país se están enviando ayudas y suministros y muchos yugoslavos se han prestado voluntarios para donar sangre. —Efe.

TODOS LOS CLIENTES DE UN HOTEL MURIERON EN LA CATASTROFE

Belgrado, 26.—Un corresponsal de la agencia yugoslava Tanjug, que se encuentra en Skopye, ha informado que el número de muertos a consecuencia del terremoto pasa del millar, añadiendo que todos los clientes del hotel «Macedonia» perecieron en la catástrofe.

La agencia Tanjug, dijo que el temblor fue sentido claramente en las cercanas ciudades de Pristina y Gnjilane y Yerneral, así como en el cañón de Bacanik, a 150 kmos. de Skopye.

Un periodista yugoslavo que se encuentra cerca de la ciudad siniestrada, declaró a la agencia Upi que millares de personas han muerto o han resultado heridas.

Equipos de rescate del ejército han comenzado a trabajar en los escombros de la ciudad para prestar ayuda a las víctimas y heridos que yacen bajo las ruinas. Todos los hospitales, edificios públicos y cuantos espacios hay disponibles se están utilizando para atender a los heridos. El único enlace de Skopye con el mundo exterior es la radio.—Efe.

SE FIRMO EN MOSCU EL ACUERDO NUCLEAR

Prohibe todas las pruebas a excepción de las que se realicen bajo tierra

"LA FIRMA ES MUY IMPORTANTE", DECLARO HARRIMAN

«Otros importantes progresos deben seguir a éste», dijo Gromyko

Moscú, 25. — El acuerdo nuclear ha sido rubricado. La prohibición de las pruebas atómicas abarca a todas aquellas, con la excepción de las que se realicen bajo tierra.

El tratado parcial de prohibición de pruebas nucleares fue rubricado en el Palacio Spiridonovka, en nombre de sus respectivos Gobiernos, por Averell Harriman, lord Hailsham y Gromyko. Este último manifestó: «El tratado es muy importante y puede considerarse como un éxito. Otros importantes progresos deben seguir a éste.»

Harriman, por su parte, declaró: «La firma es muy importante.»

En Wáshington, el portavoz del presidente, Salinger, confirmó a los periodistas la firma del tratado, y añadió que el texto, que comprende unas mil palabras, así como el comunicado conjunto, serían publicados, simultáneamente, en Moscú, Londres y Wáshington, a las ocho de la tarde, hora española.

LLEGADA DE LAS DELEGACIONES

Los tres jefes de las delegaciones en la conferencia tripartita llegaron al Palacio de Spiridonovka a las 2,30 de la tarde, hora española.

Poco después entraron en el edificio los consejeros y expertos de las delegaciones.

La sesión de la tarde comenzó sobre las 4.30 hora de Moscú.

Medio centenar de periodistas y fotógrafos, rusos y extranjeros, permanecían delante del Palacio, cuyas verjas estaban totalmente cerradas.

COMUNICADO CONJUNTO

Moscú, 25. — Texto íntegro del comunicado conjunto publicado en Moscú después de la rúbrica del tratado parcial para la prohibición de las pruebas nucleares no subterráneas:

«El representante especial del presidente de los Estados Unidos de América y el del primer ministro del Reino Unido, señores Averell Harriman, subsecretario de Estado para los Asuntos políticos, y Lord Hailsham, lord presidente del Consejo y ministro de Ciencias del Reino Unido, se dirigieron a Moscú con sus consejeros el 14 de julio. Harriman y Lord Hailsham fueron recibidos por Kruschef, presidente del Consejo de Ministros de la URSS, quien presidió el 15 de julio la primera de una serie de reuniones, en el transcurso de las cuales han sido discutidos los problemas relacionados con el cese de las experiencias nucleares y otros asuntos de interés mutuo. Las conversaciones se han continuado desde el 16 al 25 de julio con Andrei Gromyko, ministro de Asuntos Exteriores de la URSS.

Cada jefe de delegación ha estado asistido por sus consejeros durante las discusiones.

Las discusiones se han desarrollado en una atmósfera de trabajo cordial. Se ha conseguido un acuerdo sobre el texto de un tratado por el que se prohiben las pruebas de armas nucleares en la atmósfera, en el espacio extra-atmosférico y bajo el agua.

(Pasa a séptima página)

Lotería Nacional

El 28.444 premiado con un millón

Madrid, 26.—Relación de los números y poblaciones, a los que han correspondido los premios mayores de la Lotería Nacional, cuyo sorteo se ha verificado hoy en Madrid:

28.444 Premiado con 1.000.000 de pesetas. Ha correspondido a Sarriá, San Gervasio, Bilbao, Sevilla, Santa Cruz, Ciudad Real y Málaga.

44.415 Premiado con 500.000 pesetas. Ha correspondido a Almazán.

32.716 Premiado con 25.000 pesetas. Ha correspondido a Zaragoza, Horta, Gijón, Bilbao, Málaga, Barcelona y Madrid.

26.871 Premiado con 50.000 pesetas. Ha correspondido a Cangas de Onís, Albacete, Logroño, Cádiz, Murcia, Palma de Mallorca y Sevilla.

Premiados con 15.000 pesetas, los siguientes números:

14.568 Málaga, Palma de Mallorca, Aldamarilla, Linea, Barcelona, Bujalance, Linares y Sevilla.

25.943 Barcarrota y Barcelona.

5.182 Madrid, Alicante, Ponferrada, San Fernando, El Ferrol, Bilbao y Las Palmas.

37.323 Santander.

15.218 Madrid, Vitoria, Huelva, Torrente, Archidona y Vigo.

14.494 Lucena, Valencia, Alicante, Las Palmas, Sevilla, Bilbao y Santa Cruz.

37.791 Barcelona.

1.609 Castuera, Alicante, Jerez, Yeod, Málaga, Bilbao, Horta y Madrid.

9.594 Barcelona, Albacete, Avilés, Las Palmas, Sevilla, Bilbao, Madrid y Málaga.

35.741 Badajoz, Burgos, Castellón, Huelva, Barcelona, Madrid y Almoradí.—Cifra.

CRISIS LABORAL NORMALIZADA

EN LA MINA LLORI DE LA CUENCA DEL CAUDAL

Oviedo, 26. — Se ha normalizado la crisis laboral en la mina Llori, de la cuenca del Caudal. Los 190 obreros de su plantilla se han reintegrado esta mañana al trabajo.—Cifra.

TSHOMBE reconocido por el doctor Barraquer

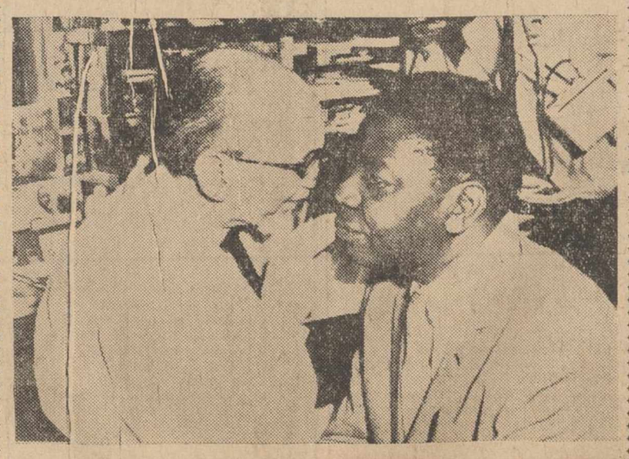

Barcelona.—Moise Tshombe, expresidente de Katanga, se encuentra en Barcelona para ser intervenido por el doctor Barraquer. En la foto, un momento de la exploración previa del eminente oftalmólogo.—(Foto Europa Press)

M.C.D.2022

PALENCIA AL DIA

Los motivos de la fiesta

Pasó jubilosamente, entre devota ofrenda y gozos populares, la tradicional y españolísima fiesta de Santiago Apóstol.

Los palentinos, al amparo del hermoso día hecho, se lanzaron masivamente a la calle, y la ciudad se animó extraodinariamente, en sus paseos de mediodía y noche.

Quizá uno de los atractivos que tuvo ayer la urbe, haciendo que el día fuera de feria grande, fue el extraordinario festejo celebrado, en el que reapareció Marcos de Celis.

Contituyó un «leit motiv», sin duda, de la atracción humana. Y los vecinos de la urbe, por un lado, y los que, al reclamo de la singular corrida de toros, a ella se vinieron desde muchos puntos de la provincia y de otras ciudades extraprovinciales, formaron un nutrido contingente, que abarrotó el coso y la ciudad.

Digamos, también, que otra causa de la animación lo fue, sin duda, el concierto tradicional de la banda de música en el Salón a las nueve de la noche.

El programa, que no pierde interés en el auditorio, pese a estar ya tan escuchado (prácticamente es el mismo todos los años), gozó, como de costumbre, de la preferencia de la masa popular, que, como una marea humana, se desbordó por el Salón, en la atardecida, siguiendo interesada los populares compases de «La Cacería», sobre todo, esa descriptiva y colorista pieza de Bucalossi, capaz de suscitar los mayores entusiasmos.

Fue todo un espectáculo esta especie de concierto cinegético, en el que los músicos, con los sones musicales del caso, proporcionaron generosamente los estampidos de las escopetas, que ambientaron prácticamente la cinegética composición.

Para ellos no hubo veda.

--Por la mañana, en el templo de San Francisco, los organismos y entidades locales que tienen al Santo Apóstol por excelso Patrón (Telégrafos, Cruz Roja, Hermandad del Pilar y Santiago, Archicofradía del Apóstol y Arma de Caballería), dedicaron al mismo solemnes honras, que presidieron las autoridades locales y representaciones de dichas instituciones.

Fue éste el más destacado acto piadoso del día, que con el taurino y el musical citados, constituyeron los tres descollantes motivos de la festividad del celestial Patrono de España.

POMPAS FUNEBRES
Hontiyuelo
CASA FUNDADA EN EL AÑO 1880
Mayor, número 134. Teléfonos: 1707, 1583, 1856, 3060, 1749.—PALENCIA

Funerales en la Basílica de la Santa Cruz por los Caídos de la provincia de Palencia

Asistieron las autoridades y jerarquías y el presidente de nuestro Centro regional

MADRID.—El miércoles 24 de julio se celebraron en la Basílica de la Santa Cruz del Valle de los Caídos los solemnes funerales que cada año tienen lugar por los que perdieron la vida, con motivo de la Guerra de Liberación, de nuestra provincia, del mismo modo que viene haciéndose por turno con los caídos de las restantes provincias españolas.

A las diez y media, aproximadamente, llegaban al Valle de los Caídos un autobus y sobre una veintena de turismos, con la representación palentina formada por el gobernador civil, señor Asuero y Ruiz de Arcaute; subjefe provincial del Movimiento, señor Martínez Mediavilla; vicepresidente de la Diputación, señor Morrondo; consejero nacional y diputado a Cortes, señor Carbonell; alcalde, señor Mena de la Cruz, y varios concejales de la capital; delegado provincial de Sindicatos, señor B. Cipitria; delegado provincial de Excombatientes, señor Díez; miembros del Consejo Provincial del Movimiento y de la Vieja Guardia, muchachos de la OJE y esposas de las primeras autoridades citadas. A la misma hora llegaba también el presidente de la Casa de Palencia en Madrid, don Tomás Alonso Pérez, que se unió a los expedicionarios de Palencia.

Hacia las once menos cuarto fueron recibidas las autoridades y jerarquías palentinas, a la entrada del templo, por el prior de la comunidad benedictina, Rvdo. P. Antonio Ortiz. Las primeras autoridades y el presidente de la Casa de Palencia ocuparon los sitiales de honor, y militantes de la Vieja Guardia y representación juvenil se situaron en torno a la tumba de José Antonio Primo de Rivera, ante el altar mayor.

Seguidamente, a las once de la mañana, comenzó el canto de la vigilia por el coro de la Basílica, y a continuación la santa misa, oficiada por el Rvdo. P. Alejandro Albiz, asistido por los Padres de la misma comunidad benedictina don Albino Ortega y don Antonio Galván. En el momento de la elevación, como es de ritual, se apagaron las luces del templo, quedando sólo iluminado el artístico Santo Cristo sobre una alta y tosca cruz de pino. En la sagrada comunión participaron los novicios y algunos de los excursionistas palentinos.

Finalmente, se rezó el responso, y el gobernador civil y jefe provincial de la Vieja Guardia depositaron sobre la tumba del Fundador de la Falange una corona de laurel que a tal fin habían traído de Palencia.

A la salida y en ausencia del abad, Fray Justo Pérez de Urbel, el prior de los benedictinos del Valle de los Caídos acompañó hasta la puerta de la cripta a las autoridades palentinas.

De doce a una tuvieron una hora libre los excursionistas para poder visitar detenidamente la basílica y el monasterio, tiempo que aprovecharon el delegado de Excombatientes y otros camaradas para ir a ver el estado en que se encuentra el monumento a los falangistas palentinos caídos en las lomas de San Benito, de Robledo de Chavela, cuya inauguración oficial, que aún está pendiente, tal vez se realice en el próximo otoño.

Así, pues, después de este descanso, se realizaría el regreso a Palencia de la caravana de automóviles, una vez cumplido el piadoso y patriótico deber de recordar a los que ofrendaron su vida por Dios y por España y elevar plegarias al Señor por la eterna paz de sus almas.

Fernán DEL VALLE OJEDA

¡SERVIDORA DOMESTICA!
No dejes ni un solo mes de pegar los cupones correspondientes en la cartulina, pues esto es lo que te garantiza que has abonado los mismos.

TEATRO PRINCIPAL
HOY
Sesión continua
Programa doble
«MARINEROS NO MIREIS A LAS CHICAS»
Y
«MARTES Y TRECE»
(Mayores)

MONTAJES ELECTRICOS
SUHECA, S.L.
• ALUMBRADO PUBLICO
• ALUMBRADO INDUSTRIAL
• CASETAS DE TRANSFORMACION
• INSTALACIONES DOMICILIARIAS

CINE REY DON SANCHO
Continua desde las 5
PROGRAMA DOBLE
"INFIERNO EN LA CIUDAD"
(Pases: 5 y 8'45)
Y
"EL ENEMIGO EN LA SOMBRA"
(ESTRENO)
(Pases: 7 y 10'45).
(Mayores de 16 años)

CINE AVENIDA
Continua desde las 5
PROGRAMA DOBLE
"LA BAHIA DE LOS CONTRABANDISTAS"
(Pases: 5 y 8'30)
Y
"UN SABIO EN LAS NUBES"
(Pases: 6'45 y 10'15)
(Tolerado para todos los públicos)

SUCESOS LOCALES

ACCIDENTE DE TRABAJO.—Cuando en compañía de otros trabajadores se hallaba Clemente Matallanes Castro, de 36 años ocupado en efectuar unas reparaciones en la subestación eléctrica "Nuestra Señora de los Angeles", de Electra Popular Vallisoletana, cayó al suelo desde una estructura metálica ocasionándose graves heridas en la cabeza y erosiones en diveras partes del cuerpo. Fue hospitalizado en la Clínica de la Cruz Roja donde nos han informado que dentro de su gravedad ha experimentado cierta mejoría.

EL MEJOR PLAN DE PRODUCTIVIDAD
CLIMA IDEAL
WESTINGHOUSE
Una oficina con clima Westinghouse, es una oficina donde se trabaja.
Un establecimiento "refrigerado", es un incentivo para la venta.
Un espectáculo con clima Westinghouse es un lleno para todo el año.
SOLUCION IDEAL para oficinas, establecimientos, hoteles, fábricas, salas de espectáculos, etc.
EL MEJOR SOCIO PARA SU NEGOCIO
Fabricado por ELYTE, S. A.
Westinghouse
Oficina de Proyectos e Instalaciones
FRIGORIFICOS MORENO
Plaza de Santa Cruz, 6 - Teléf. 26930
VALLADOLID
Distribuidor:
COMERCIAL ABENGOA, S. A.
General Martínez Campos, 15
Teléfonos 224 0130 y 257 62 33 - MADRID

SUPERIOR VINO CLARETE
de magnífica calidad
BODEGA de
N. RODRIGUEZ LAGUNILLA
(Villamuriel de Cerrato)

PLASTIFILM
(MARCA REGISTRADA)
Para soldar las roturas de planos de papel vegetal y de toda clase de delineación, y los de pergamino, tela, cuero, etcétera, sin cintas ni parches
De venta en
I. G. DIARIO-DIA
PALENCIA

Cuatro Cantones

Paso de peatones

¡A ver qué pasa con los coches, las «bicis», los peatones, las «motos», etcétera!

...Porque hay momentos al día en que la cosa se pone fea en Palencia, concretamente en la calle Mayor.

Efectivamente, hacia mediodía, parece como si la mayoría de los peatones se diesen cita para salir de casa, mientras los vehículos se ponen de acuerdo para echarse a la calle.

Es lógico: la hora de cierre de determinados establecimientos; la hora de iniciar el «chateo» antes de comer; la hora en que algunos profesionales manuales terminan su media jornada matinal.

Lo cierto es que en determinados tramos de la calle Mayor, el peatón se ve y se desea para cruzar la calzada de una acera a la otra. Abundan los vehículos; por otra parte, no todos llevan una misma velocidad..., el peatón no sabe a qué atenerse; y son entonces las carreras, los tropiezos, el hacer culebreos..., y no digamos de los apuros de la mamá que se echó a la calle con el peque de la mano.

Resumiendo: se impone el marcar pasos de peatones en la calle Mayor.

...Entendámonos. El periodista no dogmatiza; el periodista se limita a dar su opinión. Y la da sin subterfugios. Pero como además no quiere que sus comentarios puedan sonar a arbitrariedades o ganas de escribir por escribir, el periodista invita al lector, con el mejor de los deseos, a que en las horas de mediodía (uno de los momentos que, para determinadas actividades, hemos dado en llamar «horas punta») se dé una vuelta por la calle Mayor y verá cómo llevamos razón.

Y conste que el peligro no está en la existencia de circulación en ambos sentidos; la mayoría de las veces la circulación es en el mismo sentido, y el problema se produce para el peatón.

La solución —a nuestro entender— no se logra totalmente con la circulación en un sentido único..., el problema a que nosotros nos referimos se resuelve con establecimiento de pasos para peatones, para que a la vista de los mismos los vehículos refrenen la marcha.

...A ver si el paso de peatones viene a ser un freno mejor que los discos indicadores de reducción de velocidad, para que los del volante lleven una velocidad prudencial.

Rincón ameno

VALOR POSTUMO

Durante muchos años, la mujer había llevado los pantalones en casa. Al cabo del tiempo, el marido murió. En el despacho del notario, ante la viuda desolada y los demás miembros de la familia, se abre el testamento. El notario comienza su lectura:

«He aquí mi primera voluntad»...

AUTOSUGESTION

--Y ahora --dice el director del manicomio al inspector--, llegamos a la sala de los que tienen la manía de conducir automóviles.

--No veo ninguno.

--Es que están todos debajo de las camas, reparando.

MOTIVOS

Dos exploradores se encuentran en el corazón de una intrincada selva del Amazonas, y cambian impresiones:

--Yo estoy aquí --dice uno de ellos-- para comunicarme intimamente con la naturaleza salvaje, para meditar a solas sobre temas eternos, para ensanchar lo más posible mi horizonte.

--Pues yo estoy aquí --respondió el otro-- porque una chica que tengo empezó a estudiar el piano.

FUGA DE VOCALES, NUM. 42:

.s m.n.st.r c..d.r m.ch. d. .c.it.r . l.s .j.s d. l.s h.mbr.s .l m.r.t. d. l.s b..n.s .br.s, p.r. q.. s.l. s.. c.n.- c.d. d. D..s

S.N FR.NC.SC. D. S.L.S

Solución al número 41:

Dios no juzga de la perfección de nuestras acciones por el número de ellas, sino por el modo.

SAN FRANCISCO DE SALES

CRUCIGRAMA
Número 71:

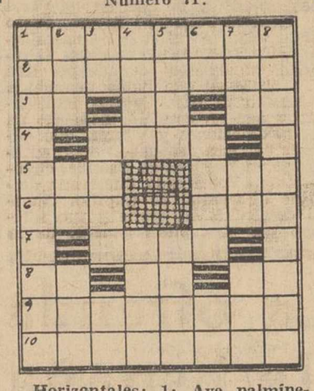

Horizontales: 1: Ave palmípeda. 2: (al revés) Predilecta. 3: Símbolo químico. Contracción. Número romano. 4: Personaje de la Pasión de Nuestro Señor Jesucristo. 5: (al revés) Dí en el suelo. De esta manera. 6: Nombre que dan en China al té. Río europeo. 7: Nombre familiar de mujer. 8: Ciudad italiana. Repetido: Tartamuda. Consonante repetida. 9: (al revés) Miedosa. 10: Arreglada.

Verticales: 1: Propio. 2: Letra griega. Interjección. Utilice. 3: Símbolo del litio. Lancha mejicana. (al revés) Río italiano. 4: Marcharán. La persona no nombrada. 5: Rabo. (al revés) Regio. 6: (al revés) Se encamina. Nombre femenino. Repetido: Madre. 7: (al revés) Concurren. Afirmavo. Ansia. 8: Cierto empleado.

Sol. al Crucigrama número 70:

Horizontales: 1: Perezosa. 2: alesátaM. 3: Ro. Ag. Ra. 4: Osar. 5: Bor. Oes. 6: Río. Set. 7: Sala. 8: So. Ru. Sa. 8: Acaparar. 10: Sanarala.

Verticales: 1: Parabrisas. 2: élO. Oí. Oca. 3: Re. Oros. An. 4: Esas. Arpa. 5: Zaga. luaR. 6: Ot. Rosa. Ra. 7: Sar. EE. Sal. 8: Amaestrara.

Palencia conmemora la fiesta de Santiago Apóstol, Patrón de España

En el templo de San Francisco se ofició una misa solemne

La Banda Municipal interpretó, en el tradicional concierto, "La Cacería"

Palencia ha celebrado solemnemente la festividad de Santiago Apóstol, Patrón de España.

El día 25, a las doce de la mañana, se celebró la Santa Misa en el presbiterio del templo de San Francisco, de Padres Jesuítas; el altar mayor se hallaba profusamente ornado con flores, cirios y luces, así como el altar portátil que se levantó, con la imagen del Apóstol.

Ofició el Padre Los Santos, S. I., asistido por dos Padres Jesuítas, estando el sermón a cargo del Padre González Vallejo, Superior de la Residencia jesuítica de Palencia; el Padre González Vallejo se refirió en su sermón a las razones del patronazgo nacional español del Apóstol Santiago, destacando la circunstancia de identificación entre el temperamento brioso de Jacobo el Mayor y los valores raciales hispanos, plenos de ímpetu y entusiasmo.

Asistió, ocupando sitial especial cerca del altar mayor, el Vicario general del Obispado don Guillermo A. Gutiérrez, representando al Prelado palentino ausense actualmente de la ciudad. Presidió en nombre del gobernador civil el ilustrísimo señor comisario jefe de Policía, señor Carballeda Fernández; le acompañaban el comandante Fernández Jiménez, representando al gobernador militar; delegado de Hacienda, señor Fernández López; concejal señor Baranda, representando al alcalde; presidente de la Asamblea Provincial de la Cruz Roja, doctor Fernández-Ruiz, con los directivos señores Calderón (Alberto) y Mesía; administrador principal de Correos, don Agustín Marquínez; jefe del Centro de Telecomunicación, señor Ruiz de Gopegui; teniente coronel Ordáx, representando al Cuerpo de Caballería; teniente García González, en nombre del teniente coronel de la Guardia Civil; y los directivos de la Cofradía de los Caballeros de Santiago, los señores Sebastián y Vega.

Terminada la Santa Misa, a la que acudió mucho público, el grupo motorizado de la Cruz Roja Palentina, precedido de su Banda de Cornetas y Tambores, desfiló ante las autoridades y representaciones asistentes a los actos religiosos.

El concierto del Salón

La festividad de Santiago Apóstol tuvo, como todos los años, la final apoteósica del concierto de la Banda Municipal de Música, en el Parque del Salón, que constituyó un nuevo éxito para el maestro Moro y sus profesores.

La atracción que sobre los palentinos ejerce esta tradicional audición, se vió una vez más reflejada en el gran número de personas que se congregaron en nuestro principal parque para escuchar a la Banda el programa de música gallega, principalmente, donde no faltaron las dos piezas ya tradicionales de «El Sitio de Zaragoza» y la famosa «Cacería», que causaron el regocijo de grandes y pequeños.

El concierto empezó algo tarde, alrededor de las nueve, ya que la corrida de toros celebrada, terminó a hora avanzada y los músicos, que emenizaron el festejo, hicieron acto de presencia en el templete con algo de retraso, comenzando el concierto más tarde de lo previsto.

Las sillas que se hallaban situadas en torno al templete, estaban totalmente ocupadas, así como los bancos y los lugares cercanos al templete, donde la afluencia de público era extraordinaria.

El programa musical estuvo constituído por las siguientes obras:

«Aires gallegos», pasodoble, de Montes; «Rapsodia de aires gallegos», de Brage; y «El Sitio de Zaragoza», fantasía militar, de Oudrid, que integraron la primera parte.

Y «I tio Xan», muñeira, de San Miguel; «Recordo», muñeira, de Rodríguez, «La cacería», poema descriptivo, de Bucalossi; y «Puentieareas», pasodoble gallego, de Soutullo, en la segunda.

Muchos aplausos acogieron la interpretación de dichas obras, sonando especialmente fuertes al final de la ejecución de «El Sitio de Zaragoza», y, sobre todo, de «La cacería», que hubo de repetirse, finalizando el popular concierto de Santiago, al rededor de las diez y media de la noche.

SUCESOS EN LOS PUEBLOS

Perecen ahogados un niño y su madre

Ella se había lanzado al agua para salvarle

Cuando el niño José Ignacio Madariaga, de 7 años de edad, se bañaba en el Río Arlanzón a su paso por Villodrigo, en el paraje conocido por "Puente viejo", fue arrastrado por la corriente. Su madre, Eulalia Martín García, de 33 años de edad, al ver el inminente peligro del chiquillo, se arrojó al agua, con tan mala fortuna que se golpeó con unas piedras perdiendo el conocimiento y pereciendo ahogados los dos.

En el lugar del suceso se personó el Juzgado de Instrucción de Astudillo, que ordenó el levantamiento de los dos cadáveres y la práctica de las oportunas diligencias.

El suceso ha causado gran consternación en Villodrigo y pueblos de la comarca, al conocer las dramáticas circunstancias en que acaeció.

J. A. LEDO POZUETA
Trastornos Vasculares, Periféricos y Cirugía Vascular
Núñez de Arce, 4. Telf. 2-35-48
VALLADOLID

Caldas de San Adrián
Temporada oficial: 1 de julio-30 de septiembre
Aguas mesotermales, bicarbonatadas mixtas, nitrogenadas.
INDICACIONES: Reumatismo y sus manifestaciones, ciática, etc. Enfermedades de los aparatos digestivos y respiratorios.
HOTEL BALNEARIO confortable. Habitaciones con derecho a cocina.
Estación: LA LOSILLA (León).
Ferrocarril: LEON-BILBAO.
AUTOMOVIL A TODOS LOS TRENES

Finaliza la asamblea de maestros nacionales y comienza el 2.º turno juvenil en el Campamento "Hispanidad"

En el norte de la provincia, viene funcionando el Campamento "Cantabria", de montaña, para muchachos de la O. J. E.

En el campamento «Hispanidad», de la Delegación Provincial de Juventudes, de Palencia, emplazado en Somo-Loredo (Santander), se ha clasurado el turno que, para maestros nacionales de Enseñanza Primaria de la provincia de Palencia, ha venido funcionando desde el 18 de Julio.

Ha estado de jefe de este turno, el señor Pizarro, jefe provincial del Servicio de Campamentos; asistió, durante algunos días, en representación del delegado provincial de Juventudes, el secretario provincial, señor Rodríguez Serrano.

En este turno, los señores maestros acampados han informado y cambiado impresiones acerca de las actividades escolares del Frente de Juventudes, y de las relaciones entre la Escuela primaria y la Organización Juvenil Española.

Clausurado el turno de maestros, el día 25, ha comenzado el segundo turno juvenil de Campamento normal, al que asisten 220 muchachos de la OJE de la provincia de Palencia. Se halla asimismo al frente de este turno el señor Pizarro. El domingo, 4 de agosto, se celebrará el «Día de la Familia», y el turno finalizará el día 14 de agosto.

Los muchachos de este segundo turno normal del Campamento, «Hispanidad», han salido de Palencia en la mañana de hoy, en el tren correo Madrid-Santander, de la 8'20; a despedirles asistieron numerosos padres y familiares así como el delegado provincial de Juventudes, don Antonio Quero Soto, acompañado de diversos mandos provinciales de la Delegación.

Asimismo en el norte de la provincia de Palencia, viene desarrollándose con normalidad el turno del Campamento «Cantabria», de montaña, emplazado cerca de Piedrasluengas; 36 jóvenes palentinos, de la OJE, al mando del instructor provincial Adrián Oviedo siguen la vida campamental desde el 18 al 30 de julio actual.

¡SERVIDORA DOMESTICA!
Llamando a los teléfonos 2695 y 1899, recibirás toda la información que necesites sobre el Montepío Nacional del Servicio Doméstico.

VIDA RELIGIOSA

CONGREGACION DE HIJAS DE MARIA

Hoy sábado día 27, será el Retiro Espiritual del mes de julio.

A las ocho de la tarde, en la Capilla de las Congregaciones, dirigido por el Director de la Congregación.

La Misa de Comunión el domingo, día 28, a las diez de la mañana.

ADORACION NOCTURNA
Sección de Palencia

La noche del 27 al 28 del presente mes de julio, celebrará en la iglesia de San Francisco, su Vigilia mensual ordinaria, el Turno octavo de esta Sección.

La Misa comenzará a las cuatro y cuarto de la mañana, a cuya hora estarán abiertas las puertas de la iglesia.

CROMO-DURO
Rectificado y cromado de cigüeñales en 24 horas.
RAFOLS - Estación, 13 - Valladolid

QUE RICAS TARTAS
elabora
La Rosa de Te
Encargue la suya con un día de anticipación al Teléfono 2574

M.C.D.2022

Acotaciones a la vida provincial

Albergue

Por el norte de la provincia, cerca de Cervera de Pisuerga, en la tierra de Arbejal, se levanta la airosa y amable silueta del albergue «Pilar Madrazo», de la Sección Femenina.

He aquí una brillante realidad de la Sección Femenina.

La Sección Femenina ha llevado a cabo (y está realizando) numerosas cosas positivas.

Hubiera bastado con esa extraordinaria tarea de ir resucitando el folklore español, para que la Sección Femenina mereciese el aplauso más encendido y elogioso.

En este aspecto, su labor ha sido definitiva. Por no sé qué vientos indiferentes y abúlicos, el folklore español iba desapareciendo; se esfumaban canciones; se ahuyentaban danzas ancestrales; se iban olvidando en lo profundo del arca pueblerina los atavíos regionales; se iban hundiendo viejas y sabrosas tradiciones...

...Y en un esfuerzo francamente titánico, la Sección Femenina ha logrado revalorizar nuestro folklore en todas sus facetas de baile, canción, trajes, costumbres, etc. Una labor en la que la Sección Femenina se ha volcado prácticamente. Con ello hubiera sido suficiente para justificar la presencia de esta organización femenina española.

Sin embargo, la Sección Femenina ha hecho más. Y nos estamos refiriendo al ámbito abarcado por nuestra provincia; he ahí las cátedras ruralas; he ahí las Escuelas hogar; he ahí la tarea de enseñanza y adiestramiento y consejo e instrucción en todo lo realmente femenino: cursillos culinarios, de Puericultura, de ornato, sanitarios, de arte, etc.

...Y por si esto fuera poco, he aquí esta otra realidad del albergue «Pilar Madrazo», en Arbejal.

Las muchachas y jóvenes palentinas tienen, dentro de su recinto provincial, un albergue que va a ser ejemplo y modelo de no pocos; entre las airosas y estilizadas líneas de este edificio nuevo, no pocos centenares de chiquitas y jóvenes palentinas irán recibiendo la acción de la Sección Femenina..., un auténtico mensaje de fe, de cultura, de paz y de femeneidad.

Clandestinidad

La Superioridad ha pedido una revisión de las Escuelas de Enseñanza primaria.

Se trata de conocer datos estadísticos acerca del alumnado primario de nuestro país.

Y al llevar a cabo una minuciosa revisión, se han encontrado en toda España numerosas escuelas «particulares». Escuelas que, por no estar en regla, con la debida autorización estatal, pueden ser consideradas como «clandestinas».

Ha habido que proceder a su clausura.

Esto no quiere decir que tales escuelas no hagan su labor; ya lo creo que la harán; de no ser así, los padres no enviarían a sus hijos a tales escuelas. Sin embargo no se hallan dentro de la ley.

...Y es fácil colocarse al amparo de la ley; El Estado da toda clase de facilidades. Y hasta cuesta poco dinero. Un poco de papeleo (no mucho, sino el necesario) y nada más; la ley tiene que exigir cosas necesarias, como por ejemplo que el local sea sanitariamente garantizado, que haya separación de enseñanza a niños y a niñas, que la escuela cuente con servicios higiénicos que tengan al menos un mínimo de condiciones salubres, que el maestro tenga al menos un título docente, etc.

Es decir, cosas sencillas, lógicas, razonables; y una vez en marcha, solicitar la autorización; si las cosas van bien, la autorización no se hace esperar..., y hasta queda abierta la puerta para que dicha Escuela privada, ya autorizada y reconocida, pueda lograr incluso ayuda económica oficial; los niños asistentes estarán en condiciones de no pocos privilegios de los alumnos de la enseñanza primaria oficial, y el Maestro o Maestra podrá ejercer su función con auténtica seguridad.

En la provincia de Palencia son no pocas las escuelas clandestinas. Nosotros les invitamos desde este comentario para que entren en vías «legales»; su misión es magnífica, y su tarea muy buena... ¡y con lo poco que cuesta alcanzar la autorización, si las cosas andan en regla...!

Descansos agrícolas

Para atrás ha quedado uno de los descansos del labrador en época estival.

El día de Santiago.

Ya se sabe, cuando el labrador se mete en faena en pleno estío, la labor es dura, apenas interrumpida.

Hay solamente tres o cuatro fechas aisladas, que son como un estupendo respiro, como un magnífico oasis en ese desierto abrasador, sudoroso, agobiante, del verano campesino.

La primera de estas fechas, cuando son pocos los días que se llevan de recolección, es la del 18 de julio; descanso laboral absoluto; las faenas agrícolas reciben el primer respiro, como descanso a los primeros rotundos esfuerzos.

Después, a los ocho días, la fiesta de Santiago.

Es fiesta hondamente tradicional. Descanso laboral absoluto; además día de precepto. Los labradores, ya metidos totalmente en faena, reciben esta fiesta con gran regocijo.

Y desde Santiago entra una larga etapa de trajín.

Después, la fiesta de la Virgen de Agosto; Nuestra Señora de la Asunción, el día 15.

En la mayoría de los pueblos se celebra también la fiesta de San Roque; de esta manera son un par de jornadas sin quehacer; buen descanso para tan larga etapa.

La fiesta de Santiago ya ha quedado para atrás.

En los campos hubo descanso, silencio, quietud, reposo. Mientras el sol fue derramando calor sofocante sobre las mieses por segar o recién segadas, e incluso en no pocos lugares, sobre la parva en las eras.

Sin embargo todos estos descansos van ya desapareciendo de no pocos lugares.

...Los milagros de la mecanización.

Ahora las máquinas cosechadoras andan a la orden del día, y lo que antes se hacía con mucho sudor y en un par de meses, ahora se hace con menos trabajo y en un par de semanas.

...Ante esta realidad es natural que estos descansos tradicionales del 18 de julio, de Santiago, de la Virgen de Agosto, no tengan ese signo tan deseado por los labradores.

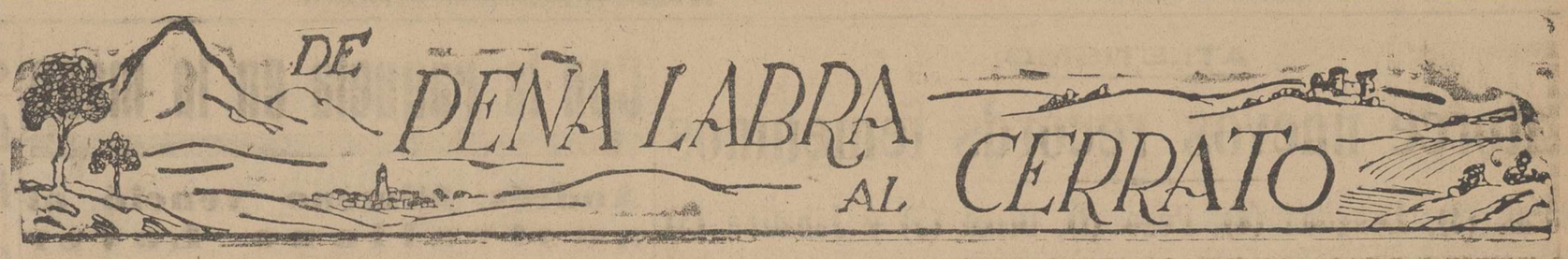

◆ Cervatos de la Cueza

Solemne bendición de una lápida con los nombres de los Caídos

En nombre del Gobernador Civil, presidió el acto el Delegado provincial de Vieja Guardia

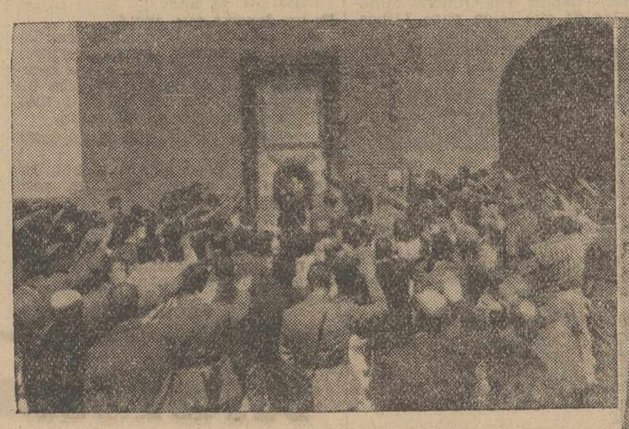

Dos momentos del acto celebrado en Cervatos de la Cueza el pasado día 25, con ocasión del descubrimiento de la lápida a los Caídos. Dirigió la palabra el Dr. Santos Tamarit, delegado provincial de la Vieja Guardia, representando al gobernador civil y jefe provincial del Movimiento.—(Foto PAYA)

Dentro del programa de actos conmemorativos del XXVII Aniversario del Alzamiento Nacional, se celebró el jueves, festividad del Apóstol Santiago, el solemne descubrimiento de una lápida con los nombres de los caídos en la localidad en Cervatos de la Cueza.

En nombre del gobernador civil y jefe provincial del Movimietnto presidió el acto el delegado provincial de la Vieja Guardia, don Herminio Santos Tamarit, a quien acompañaban los consejeros provinciales de F. E. T. y de las J. O. N. S., don José Diez Massa y don Guillermo Antolín Alvarez.

Mediada la mañana, se trasladaron a Cervatos, donde fueron recibidos por todo el vecindario, con su digno alcalde y jefe local del Movimiento, don Francisco Rivas Mateos, al frente, hallándose presente asimismo la corporación municipal en pleno, miembros del Consejo local del Movimiento, cabildo de la Hermandad y otras autoridades y personalidades de Cervatos. Asistió también el Rvdo. Sr. D. Pedro Fernández, coronel castrense nacido en la localidad.

Después de oír la santa misa en la iglesia parroquial tuvo lugar el acto de bendición y descubrimiento de la lápida.

La lápida, adornada con la bandera nacional y con las del Movimiento, está adosada, en el exterior, a una de las paredes de la iglesia.

Fue bendecida solemnemente por el señor cura párroco, quien entonó seguidamente un responso, rezado en impresionante silencio por todo el pueblo, congregado al pie de la lápida, bajo un sol de justicia.

Seguidamente, el señor alcalde dió lectura a unas cuartillas, en las que ponía de relieve el recuerdo entrañable y la gratitud perenne del Movimiento Nacional para quien con la entrega generosa de su sangre hicieron posible, bajo el mando del Caudillo, esta hora de paz en España.

Habló finalmente el señor Santos Tamarit, glosando asimismo el significado del Movimiento para la vida de los pueblos, que han encontrado en la ideología alumbrada hace 27 años, la mejor oportunidad para ir sacando adelante sus problemas y aspiraciones, con unidad y armonía, sin algaradas, positivamente. Concluyó exhortándoles a mantenerse unidos en el sagrado recuerdo de los que dieron su vida por la Patria, para seguir adelante por el camino de la paz y bienestar que en España se disfruta.

Por último, se cantó el «Cara al Sol», dando los gritos de ritual el señor Santos Tamarit.

Las autoridades provinciales, después de permanecer largo rato en Cervatos, departiendo con las autoridades locales, iniciaron su regreso a Palencia.

VILLAVIUDAS recibe a su nuevo Párroco

D. Alberto Ruiz Lanchares; sacerdote joven y dinámico

La noticia periodística se resume brevemente. El viernes, día 12, hizo su entrada en la parroquia de Nuestra Señora de la Asunción de Villaviudas su nuevo párroco, don Alberto Ruiz Lanchares.

El pueblo, siguiendo el ejemplo de sus dignas autoridades, se sumó a la alegría de la jornada.

Era una dicha multiplicada ver cómo estos hombres sencillos y recios suspendían la dura brega de sus faenas de verano para saludar al que venía «en nombre del Señor». Tampoco era otro el simbolismo de esos nutridos grupitos de niños y niñas que, bajo la vigilancia de sus maestros, aireaban jubilosamente sus banderitas gualdas y blancas. Cómo se alzaban, en la luz cegadora de julio, las voces tensas, cargadas de entusiasmo de estas gentes que sentían la urgencia de desahogar su gozo en canciones de bienvenida al párroco.

Las casitas enjalbegadas del pueblo festejaban su atuendo exterior con gallardetes y guirnaldas multicolores. Y cada corazón sabía que era la expresión, débil quizá de un sentimiento hondo y cariñoso. Era necesario proclamarlo, al par que las campañas alborozadas con el grito más caliente aún del amor y por eso la multitud respondía con calurosa decisión su «viva al nuevo párroco».

Se olvidaban todos los afanes de la vida cotidiana y sólo prevalecía una realidad, hecha emoción creciente: un nuevo sacerdote. Ya había alguien con quien podrían en adelante compartir sus pequeñas alegrías y también su elemental sufrimiento en «esa lucha con la tierra por arrancarle un trozo de pan. Porque eso sí, la gente había comprendido, al borde de tan espléndida jornada, que la personalidad de don Alberto se desdoblaba en un sacerdote, rebosante de dinamismo y entrega y en un amigo comprensivo y acogedor. Bien se había dejado entrever en su saludo al pueblo, ese saludo que a unos compañeros se nos antojó calificar de programático. «He venido —rompió a decir— a ejercer un acto de servicio». Y luego, con su palabra sobria, comenzó a hacer el ofrecimiento de su persona, de su casa, de sus haberes...

Verdaderamente que la jornada fue intensa y aleccionadora. ¿Quién podrá acortar la amplitud de esta efemérides, que Villaviudas supo vivir con generosa gentileza?

El Corresponsal,
Juan Cerrato Langa

ESPELEOLOGIA PALENTINA

El Grupo juvenil de la O. J. E. inaugura la temporada 1963

El pasado día 10, tuvo lugar la inauguración oficial y solemne de la temporada espeleológica 1963. A primeras horas de la madrugada de dicho día, se citaron en el Páramo de la Lora, línea divisoria de las provincias de Burgos, Santander y Palencia, los doce muchachos que componen la totalidad del Grupo Juvenil de Espeleología, con sede en Palencia. Se iba a llevar a cabo la inauguración de la temporada en un escenario natural; nada mejor que escoger la «Cueva de los Franceses», de la que ustedes tienen amplia referencia, por ser la gruta más representativa de nuestra provincia, y también por qué no decirlo, la de más belleza de las exploradas.

Toda la noche pasaron estos intrépidos espeleólogos palentinos, sumidos en la oscuridad total de la «Cueva de los Franceses». ¡Es tanta la belleza que allí se admira, que las horas se pasan sin pensar!

Mucho se habla actualmente de los modernos deportes: esquí acuático, mini-basket y hasta el que nos ocupa, la espeleología, puesto de «moda» no hace muchos años, por personas jóvenes, en años y espíritu. Pero, ¿han pensado ustedes lo que consigo lleva implícito, la práctica de este arriesgado deporte? Hay que empezar por reunir a jóvenes con inquietudes análogas, llevados de unas mismas aficiones, a la par de una formación, tanto física, moral, como intelectual, a prueba de cualquier contratiempo que a lo largo de una exploración pueda surgir.

Llegados a Pomar de Valdivia, punto de partida de la expedición, el material es trasladado por el Valle de Cueva del Agua a la boca de la cueva en cuestión. A las cuatro y media, a la luz de linternas y baterías, se procede a la búsqueda del ansiado agujero que da acceso, tras salvar una vertical de siete metros, a la «Cueva de los Franceses».

5,15: Al pie de la sima unos minutos de descanso. Por el jefe de expedición se hace la distribución de hombres para los equipos de punta, protección y superficie y se les asigna el material convenientemente. Las clavijas «cantan» al son que las mazas las imponen y en pocos minutos los cordinos se hallan en estado de utilización para la bajada en «rapell». Los de superficie aseguran, mientras que los de los equipos de punta, encargados de ir abriendo brecha, colocando clavijas, señalando las galerías, etc., y compuesto por el jefe de expedición, un especialista en prácticas de escalada, un sanitario y dos ayudantes, y los del equipo de protección, compuesto por fotógrafo, sanitario, dibujantes, coleccionistas y electricista, van siendo engullidos por el reducido orificio, envueltos en tinieblas. A todo esto, para los de superficie, va amaneciendo.

A las 7,35, unos momentos de confusión para los «habitantes» tierra adentro; el equipo de superficie no da señales de vida, no responden a las continuas llamadas de los de abajo. Son instantes de verdadera ansiedad. En unos momentos todo queda aclarado felizmente y varios espeleólogos son izados para su relevo. El sueño hace estragos y ni uno solo de los doce jóvenes ha dormido en toda la noche. Si a esto unimos el continuo esfuerzo a que se ve obligado el espeleólogo bajo tierra, nos podremos dar una idea, más o menos realista, del estado de ánimo. Es la primera cueva de la temporada y los ánimos están propicios a la exploración, por lo que se vence cualquier obstáculo. Brío, temeridad, preparación y... pocos años.

A las 12,30 se recibe la visita del delegado provincial de Juventudes, señor Quero Soto, la del alcalde-presidente del Ayuntamiento de Pomar de Valdivia, señor Arenas, así como la del capellán provincial del Frente de Juventudes, Rvdo. P. don Andrés López. Con todas precauciones son bajados por la boca de la cueva, donde se reúnen con la cordada que está efectuando exploración en aquellos momentos y poco después se interna el resto del equipo. La Santa Misa va a empezar. Se improvisa un altar en la sala «Excelsa», verdadera maravilla arquitectónica y de filigrana. Suenan las apagadas oraciones de los espeleólogos palentinos, que no encuentran obstáculos para elevarse hacia el Todopoderoso. «Gracias, Señor, hemos empezado una temporada más, fuerzas para culminarla, como corresponde a un espeleólogo, a un palentino y a un joven». Las cámaras de T. V. E. operan en acrobática posición, todo un alarde de destreza y entusiasmo. El Santo Sacrificio ha culminado; en el ambiente flota en entusiasmo, todo son felicitaciones y fotografías para el album cada vez más nutrido. Se hace la ascensión. No hay ninguna dificultad. A las 15,30, en el campamento base, montado en el Valle. Aquí se sirve un almuerzo típico espeleológico y la temporada 1963 ha comenzado.

Sólo nos resta añadir lo que ya hemos dicho infinidad de veces: Palencia posee una de las más brillantes rutas turísticas subterráneas de España, sepamos aprovechar esta coyuntura. El Grupo Juvenil de Espeleología de la O. J. E. de Palencia, como siempre, está dispuesto a poner de su parte lo indecible, buena muestra de ello es la labor realizada el pasado año, y que éste, si es posible se quiere ampliar: exploraciones en las cuevas de Los Franceses, del Agua, del Cobre, de los Angeles, de Agudín, de la Mora y de la Fonseca; descubrimiento del verdadero nacimiento del río más típicamente castellano, el Pisuerga y hallazgo de restos de animales del Primario, así como de una importante pieza numismática.

La espeleología en Palencia, y Palencia por la espeleología.

PABLO LUIS GARCIA

◆ Desde Aguilar de Campoo

En la colegiata de San Miguel, volvió a ondear la bandera blanca

Don Andrés Pardo Rodríguez, ministro de Jesucristo

Es la época en que, en las últimas semanas, son frecuentes las notas de nuestros corresponsales provinciales, dando cuenta de esta clase de acontecimientos en sus respectivas localidades.

Aún repitiéndose, año tras año, en estas fechas, tales reseñas; todas ellas tienen sus peculiaridades propias, por lo que aparte de su profunda importancia (se trata del nombramiento de ministros del Rey de reyes), resultan siempre novedad.

Tal es el caso que nos ocupa. Don Andrés Pardo Rodríguez, hijo de nuestro corresponsal de venta de DIARIO-DIA en Aguilar de Campos, nos presenta, en su característica popular, una vida extraordinariamente brillante, de dedicación plena al camino escogido. Su preclara inteligencia, puesta con todo entusiasmo al servicio de su formación, hizo que desde el primer momento sus notas resultasen sobresalientes; tónica mantenida durante todos sus estudios en el Seminario Diocesano, y confirmada en Comillas, a donde su afán de forja más completa le llevó en los últimos años.

Con tales antecedentes, se comprende, que entre el numeroso y cualitativo cortejo de acompañantes a la trascendental ceremonia de su Primer Sacrificio, se observase la presencia de varios profesores del Seminario Menor de Carrión que acompañaban en la presidencia de la ceremonia, presidida por el reverendísimo padre don Juan Yágüe, Abad Dominicano de Cóbreces (Santander), que ocupó un sitial en el lado del Evangelio, en unión del muy ilustre señor don Angel G. Vallejo, canónigo magistral de Palencia.

El nuevo ministro del Señor, en un momento de la ceremonia de su primera misa, en Aguilar de Campoo

Actuando como orador, en la misma tónica, el padre Gumersindo Bravo S. J., profesor de Dogma de la Universidad Pontificia de Comillas.

Don Policarpo Ruiz, tío del misacantano y coadjutor de la Parroquia, juntamente con don Ciriaco Pérez, vicario de Aguilar fueron los padrinos eclesiásticos, y los padres del nuevo sacerdote, don Leonardo Pardo Ruiz y doña Sara Rodríguez, sus padrinos de honor; figurando como padrinos de Misa don Rafael Fontaneda Pérez y doña Carmen San Román de Fontaneda.

Como ministros sagrados de la Misa asistieron el reverendo padre José María Martín Patino S. J., bibliotecario y profesor de la Universidad Pontificia de Comillas y el reverendo don Juan María Uriarte, director espiritual del Seminario de Bilbao.

Toda la ceremonia, así como la presentación del templo con las banderas de Acción Católica y profusión de flores, tuvo el aspecto memorable y la solemnidad ya tradicional en la villa, desde el momento en que la comitiva, precedida por gran número de monaguillos, salió por la Capilla del Cristo, para, por el pasillo de la nave central, dirigirse al altar mayor, hasta el acto del «besamanos» con el canto del Te Deum, en acción de gracias.

Terminado el cual, la familia obsequió, con una comida, en el Hotel Comercio, al nutrido cortejo de invitados.

El Corresponsal

Máquina cosechadora

Se subastará en la Delegación Provincial de Mutualidades Laborales de Palencia (Don Sancho, 16-2.º), a las once y media del ocho de agosto.

Pliego de condiciones en dicha Delegación y Notaría de don Francisco Pastor, en Palencia.

La cosechadora puede verse en Saldaña, domicilio de don Avelino Palacios Alaiz.

Este anuncio será a cargo del adjudicatario.

EL DELEGADO PROVINCIAL

REPRESENTANTE
PRODUCTOS IMPORTADOS

Para Palencia y provincia, precisa importante firma Distribuidora de productos químicos de importación para el automóvil, mundialmente conocidos. Activo, con conocimientos y bien introducido en el ramo del automóvil. Urge nombramiento. Reserva absoluta. Escribir con amplitud de datos a I & N, letra S, Avenida España, 18 - 4.º SAN SEBASTIAN

◆ Crónica de Barruelo

Las ferias y fiestas de la Virgen del Carmen

Como ya habíamos anunciado, el día 14 tuvo lugar la feria de ganado vacuno, que reunió en el ferial gran número de cabezas, sobresaliendo una veintena de sementales a cual mejores, que rápidamente se vendieron entre 27 y 30 pesetas el kilogramo. El trofeo al mejor semental fue ganado por el presentado por don José María Revilla Fernández, de Salinas de Pisuerga, que pesó 720 kilogramos y pagaron por él 19.500 pesetas.

Las terneras de leche se pagaron entre 37 y 40 pesetas.

Se puede decir que casi no hubo otras transacciones que las destinadas para carne. Mucho público y cada año más animación para esta feria.

El día 16, la tradicional fiesta religiosa en el Santuario del Carmen, donde desde primeras horas de la mañana gran número de fieles oyeron la Santa Misa y se acercaron a comulgar.

La misa solemne tuvo lugar a las doce. Fue cantada por un grupo de sacerdotes y algunos seminaristas. Predicó don Zacarías Gama, de Palencia, el cual con palabras elocuentes y emocionantes cantó las glorias de Nuestra Señora del Carmelo e invitó a todos a llevar el Santo Escapulario como prenda segura de salvación. Terminada la Santa Misa, hubo una nutrida procesión que con la venerada imagen recorrió los alrededores del Santuario, cantándose en la explanada la salve popular por todos los fieles.

Después, los romeros a la sombra de los chopos de la pradera, reunidos por familias y pueblos en franca hermandad y armonía, dieron buena cuenta de sus viandas.

Entre los festejos y concursos celebrados destacaron: El Concurso Provincial de Entibadores Mineros, de los que ya se ha dado cuenta en este periódico, y el Concurso Nacional de Tiro al Plato. Estos dos concursos trajeron a Barruelo, el día 18 tan gran número de público, que por el recinto de la feria y en la Plaza del Ayuntamiento no se podía dar un paso.

El Concurso de Tiro al Plato fue organizado por la Federación en colaboración con el Ayuntamiento.

Participaron en el de tiro 35 escopetas de las mejores de la provincia de Palencia y limítrofes y vino uno hasta de Francia.

Este espectáculo, que tiene muchos admiradores aquí, reunió en el «Alto del Tomillo» a más de 2.000 personas, que siguieron con interés y entusiasmo las vicisitudes del concurso.

Aunque el Excmo. Sr. Gobernador que nos honró este día con su presencia no pudo presidirlo, como hubiera sido su deseo, por tener a la misma hora dos inauguraciones de aguas en Brañosera y Valberzoso, estuvo representado por don Herminio Santos Tamarit y Delegado Provincial de la Vieja Guardia, acompañado del Alcalde y Jefe local del Movimiento, don Donato Ramos Valle, los cuales entregan los trofeos a los ganadores.

Los tiradores tiran 12 platos, quedando descalificados los que tuviesen tres o más ceros.

Resultaron ganadores, con copa y metálicos:

Primero: don José Fontaneda, de Aguilar; segundo: señor Estrada, de Palencia; tercero: don Angel Noriega, de Santander; cuarto: don Javier Anta, de Puente Almuhey; quinto: don José Luis García, de Barruelo.

Clasificados:

Primero: don Ruperto Martínez, de Palencia; segundo: don Santiago González, de Palencia; tercero: don Angel Fontaneda, de Aguilar; cuarto: don Luis González, de Santander; quinto: don Andrés Fernández, de Guardo; sexto: señor Sofoca, de Palencia; séptimo: don Luis Arribas, de Palencia; octavo: señor Guisiano, de Francia; noveno: don José Hidalgo, de Reinosa; décimo: don José Garmendía, de Reinosa.

Locales:

Primero: don José Luis García; segundo: don Cándido Alonso; tercero: don Gregorio Martínez; cuarto: don Silvano Ruiz; quinto: don Jesús Herrero.

Niños:

Primero: Fernando Ruiz Isasi; segundo: José Luis García.

Los días 17 y 21, hubo dos concursos de bolos en el que participaron más de 70 jugadores en cada competición.

El día 21, a las doce de la mañana, tuvo lugar un concurso de natación en las piscinas que estrenaba este día el trampolín.

La Competición, que fue presenciada por numeroso público fue muy disputada, resultaron vencedores:

Mayores de 16 años. Varones:

Primero: Carlos Salvador, de Vallejo; segundo: Benito Casado, de Barruelo; tercero: Agustín Vega, de Los Corrales; cuarto: Avelino Montes Valle, de Barruelo.

Menores de 16 años. Varones.

Primero: Restituto Valcárcel, de Barruelo; segundo: Asperino Amo, de Barruelo; tercero: Amador Ruiz, de Aguilar.

Señoritas mayores de 16 años:

Primera: Blanca Aller, de León; segunda: María Teresa Montero, de Burgos.

Señoritas menores de 16 años:

Primera: Olga López, de León; segunda: Mercedes Salvador, de Santander.

Las fiestas estuvieron amenizadas por la Banda del Regimiento de Ingenieros, de Burgos que tocó tres magníficos conciertos aparte de los bailables de tarde y noche y un concierto sacro durante la misa del día 18.

He aquí el programa de los conciertos:

Día 16.—«Santander» (pasodoble montañés), E. Rosillo; «Los chavales» (selección), J. Serrano; «Katiuska» (fantasía), P. Sorozábal; «El asombro de Damasco» (selección), Pablo Luna; «Agua, azucarillos y aguardiente» (selección), F. Chueca; «Puenteareas» (pasodoble), R. Soutullo.

Día 17.—«Ecos españoles» (pasodoble), P. Marquina; «Poeta y Aldeano» (obertura), Suppe; «La Canción del Olvido» (selección), J. Serrano; «Jugar con fuego» (selección) F. A. Barbieri; «Azpeitia en Fiestas» (pasodoble torero), (C. Velasco).

Día 18.—«Rubores» (pasodoble), P. Marquina; «Aida» (escena y gran marcha), J. Verdi; «Maruxa» (fantasía), A. Vives; «La boda de Luis Alonso» (intermedio), Giménez; «Una noche en Calatayud» (poema sinfónico), P. Luna; «Churumbelerías» (pasodoble), Cebrián.

Es de destacar que a pesar de la gran aglomeración habida, sobre todo el día 18, que dieron gran animación en los cines, bailes, barracas, cafés, salas de fiestas etc. etc., no se registró el menor incidente y todos los forasteros y veraneantes que ya empezaron a llegar han quedado como siempre encantados de su estancia en nuestro pueblo, por la hospitalidad, simpatía y cordialidad con que son tratados.—*El Corresponsal.*

Sea elegante comprando en un buen Comercio, canadienses, gabardinas, prendas de invierno
CASA MARTIN
Mayor, 64. — Teléfono 5296
PALENCIA

M.C.D.2022

ATLETISMO

Catorce nuevos records femeninos

100 m. (3), Longitud (4), Peso (1), Disco (3) y Jabalina (3)

En comentarios anteriores poníamos de manifiesto la seguridad en la superación de las marcas conseguidas el domingo pasado por las chicas que se iniciaban en el atletismo.

Pues bien, ayer en un entrenamiento controlado por el Colegio de Jueces y Cronometradores de la Federación Palentina, se superaron once records y se establecieron tres. Algunas marcas de las ayer conseguidas —sin que suponga el límite de quienes las establecen— son de verdadera ilusión y esperanzadoras. Con menos público y por tanto con los nervios más templados, tomaron parte en las pruebas de velocidad, longitud y lanzamientos de peso, disco y jabalina.

En carreras, con la pista en muy malas condiciones, se celebraron dos series de 100 metros con marcas muy considerables, sobre todo en la segunda serie, que venció María Isabel Ortega, estableciendo la nueva marca de la distancia de su categoría a la vez que absoluta; 15-3 fue el tiempo invertido por María Isabel, tiempo que puede rebajar considerablemente en el momento que corra en línea recta; María Eugenia Ortega y Begoña Abad, segunda y tercera de la serie, con el mismo tiempo (15-5) establecieron la nueva marca en la categoría infantil. Se clasificó en cuarta posición María Dolores de los Mozos, en 16'4, tiempo que superará fácilmente cuando controle un poco más los nervios y pierda el miedo a la caída del día anterior. Las cuatro puestas pueden superar las marcas mínimas exigidas para el Campeonato de España en Barcelona, unas en 100 y otras en 200.

La otra serie fue ganada por N. Merino, seguida muy de cerca por María Jesús Sánchez y Montserrat Ibáñez. Se clasificaron también y por este orden: Gloria de Hoyos, Dorinda Ortoño y Rosa de Hoyos, que también mejoraron sus marcas anteriores.

En salto de longitud fue la prueba donde mayor superación hubo. Cuatro participantes superaron la marca del domingo anterior, con la que Alicia Gómez se clasificó vencedora.

Ayer venció María Isabel Ortega, con 3'91, y estableció el nuevo record de su categoría juvenil y el absoluto de Palencia. Después Alicia Gómez, 3'82 m., también establece record de categoría senior. María Pilar Herranz, fue tercera, con 3'74 y cuarta, María del Carmen Matilla, que establece el nuevo record infantil en 3'59. Montserrat Ibáñez, María Pilar Revilla, N. Merino y Esther Remacha, que se clasificaron por este orden, todas superaron sus registros personales.

En lanzamiento de peso, solamente un record: Raquel Rebollo, que mejora el que ella ya poseía y lo establece en 5'60 m. Venció María de los Angeles Cabezón, con una marca de 6'59, ligeramente inferior a la del domingo pasado, seguida de Asunción Cabezón, María Dolores de los Mozos y Dorinda Ortoño.

También se celebró una prueba de lanzamiento de peso masculino, con la participación de dos atletas: Julio Fernández Tovar y Jesús. Venció Tovar con un lanzamiento de 10'60 y fue segundo Vega, con 9'25. Los dos lanzaron por bajo de sus posibilidades. Julio tiene acreditadas mejores marcas, y Jesús, iniciado hace escasamente veinte días en el atletismo es una verdadera promesa.

En disco también lanzaron, alcanzando las distancias de 35'50 m. Tovar y 31'58 Vega.

En disco femenino, por primera vez en nuestras pistas, venció Faustina Cabezón, con 18'56, que supone la marca absoluta y de categoría senior, seguida por María de los Angeles Cabezón, que con 17'21 establece el récord de categoría junior; fue tercera María Dolores de los Mozos.

También en lanzamiento de jabalina hubo danza de récords; se batieron el juvenil, junior y absoluto.

Asunción Cabezón, que resultó vencedora de la prueba, reemplaza a su hermana María de los Angeles. Las dos pueden conseguir buenos resultados y pronto ponerse al frente de las lanzadoras nacionales. Las nuevas marcas son: Juvenil, Carmen Teresa Sánchez, que se clasificó en tercer lugar, con un lanzamiento de 12'65; el récord junior, que a la vez es absoluto, ya hemos dicho que corresponde a Asunción Cabezón con un lanzamiento de 19.49. Su hermana María de los Angeles se quedó a poco más de un metro (18'48).

Y esto fue todo. Una jornada más, una jornada de confirmación de nuestras esperanzadas y nuevas ilusiones para alcanzar las marcas mínimas que lleven a nuestras representantes a Barcelona.

La próxima semana, el miércoles 31, a las ocho de la tarde, nueva confrontación. Esperamos que la pista, mejor cuidada que hasta la fecha, ayude un poco a conseguir mejores marcas. Es una pena, que la pista, de las mejores de España, no se la dedique un poco más de atención, aunque no sea más que igual que al resto de las instalaciones tan esmeradamente cuidadas. Volveremos sobre ello si hay lugar.

LOS RESULTADOS TECNICOS

100 METROS (primera serie):
1.—Narcisa Merino, infantil, 16-4.
2.—María Jesús Sánchez, infantil, 16-5.
3.—Montserrat Ibáñez, juvenil, 16-7.
4.—Gloria de Hoyos, infantil, 17-5.
5.—Rorinda Ortoño, junior, 17-8.
6.—Rosa de Hoyos, infantil, 18-0.

(Segunda serie):
1.—María Isabel Ortega, juvenil, 15-3 (récord juvenil y absoluto).
2.—María Eugenia Ortega, infantil, 15-5.
3.—Begoña Abad, infantil 15-5.
4.—María Dolores de los Mozos, junior, 16-4.

SALTO DE LONGITUD:
1.—María Isabel Ortega, juvenil 3'91 (récord juvenil y absoluto).
2.—Alicia Gómez, senior, 3'82.
3.—María Pilar Herraz, juvenil, 3'74.
4.—María del Carmen Matilla, infantil, 3'59.
5.—Montserrat Ibáñez, juvenil, 3'40.
6.—María Pilar Revilla, juvenil, 3'33.
7.—Narcisa Merino, infantil, 3'19.
8.—Esther Remacha, juvenil, 3'09.

LANZAMIENTO DE PESO:
1.—María de los Angeles Cabezón, junior, 6'59.
2.—Asunción Cabezón, junior, 5'71.
3.—Raquel Rebollo, juvenil, 5'60.
4.—María Dolores de los Mozos, junior 5'42.
5.—Dorinda Ortoño, junior, 3'90.

LANZAMIENTO DE DISCO:
1.—Faustina Cabezón, senior, 18'56 (récord senior y absoluto).
2.—María de los Angeles Cabezón, junior, 17'21.
3.—María Dolores de los Mozos, junior, 14'31.

LANZAMIENTO DE JABALINA:
1.—Asunción Cabezón Ramos, junior, 18'48.
junior, 19'49 (récord junior y absoluto).
2.—María de los Angeles Cabezón,
3.—Carmen Teresa Sánchez, juvenil, 12'65.
4.—Raquel Rebollo, juvenil, 10'75.
5.—María del Carmen Díez Marcos, junior, 10'09.
6.—Esperanza Martín, infantil, 5'93.

PRUEBAS MASCULINAS

LANZAMIENTO DE PESO (7'257):
1.—Julio Fernández Tovar, junior, 10'60 metros.
2.—Jesús Vega Arija, junior, 9'25.

LANZAMIENTO DE DISCO (2'00):
1.—Julio Fernández Tovar, junior, 35'50.
2.—Jesús Vega Arija, junior, 31'58.

Lea todas las semanas, nuestro "SUPLEMENTO DEPORTIVO".

Con la raqueta en la mano

Andrés Gimeno venció al australiano Laver

El campeón español espera su primer hijo para noviembre

Por María Rosa GARRIDO

El campeón español de tenis, Andrés Gimeno, ha vencido al australiano Rod Laver en los partidos individuales celebrados en la pista central del Club de Tenis de la Ciudad Deportiva del Real Madrid. En el partido de dobles los jugadores australianos Lewis Hoad y Rod Laver vencieron al español y al campeón chileno Ayala, por 8-7 y 6-2.

Consigo hablar con Gimeno minutos antes de que salga para Lisboa, donde los cuatro campeones mundiales jugarán otra emocionante competición en el «Sporting Club» de la capital portuguesa.

Un par de huevos, café con leche y dos bollos de pan, es el desayuno que Gimeno, con verdadero apetito está tomando en estos momentos. El campeón español tiene cara de cansado, de muy cansado y la conversación se ve frecuentemente cortada por el parpadeo de sus ojos, dispuestos a cerrarse en cualquier momento.

—Tenga en cuenta, que el cansancio del partido me ha impedido dormir por la noche...

PADRE EN NOVIEMBRE

—¿Qué proyectos tiene, Gimeno, después de jugar en Lisboa?

—Jugar en Barcelona, en Palma de Mallorca y en Sagaró. Estamos haciendo una turné de siete días por España.

—¿Los cuatro campeones mundiales juntos?

—Los cuatro. Desde hace tres años venimos haciéndolo así.

—¿Y después?

—Descansar catorce días en Barcelona. Llevo ocho meses seguidos jugando fuera de España, en Australia, Nueva Zelanda y Estados Unidos; y me espera otra turné parecida por Austria, Cannes, Dublín y Ginebra.

El plato de huevos va desapareciendo. El camarero le trae los periódicos de la mañana mientras el tenista espera la bajada de su mujer, que quedó arreglándose en la habitación.

—¿No lo sabe? Espero mi primer hijo para noviembre...

MEJORES PELOTAS Y RAQUETAS EN AUSTRALIA

—¿Qué tienen los australianos que no tenga usted?

—Los medios. Nuestras raquetas y pelotas no se pueden comparar con las de ellos. Yo tengo una marca extranjera. Tanto Hoad como Laver trabajan en su país en las oficinas de la casa Dunlop; la mejor marca de raquetas del mundo.

—¿En cuanto a técnica?

—Están físicamente mejor preparados que nosotros. Han ganado varias copas de Davis.

El campeón español juega al tenis desde los siete años y tiene 26. Laver tiene 24 y Hoad 29 años. ¿Hasta cuándo estarán en forma?

—De los 33 años no pasa nadie. Es un deporte que agota.

Por eso Gimeno, como todos los tenistas del mundo, tiene que dormir y comer mucho. No obstante el campeón español es lo que se dice un tipo atlético, con un color de piel, muy tostada, que rebosa salud.

—¿Cuánto peso pierde en cada partido?

—Un kilo poco más o menos. Lo recupero en cuanto bebo un vaso de agua.

—¿A qué piensa dedicarse cuando cuelgue la raqueta?

—Me asociaré con unos amigos en un negocio de plásticos. Pero todavía es algo pronto para decirlo. ¿No le parece?

«EUROPA PRESS»

◆ Valdecañas de Cerrato

Emotiva posesión del nuevo Párroco, don Luis Simón

Valdecañas ha vivido una intensa jornada de emoción y júbilo el pasado día 22 de julio actual, con ocasión de la entrada oficial del nuevo Cura Párroco Reverendo señor don Luis Simón.

Tuvo lugar en esta localidad como todos nosotros esperábamos, con ferviente anhelo, tener Sacerdote. El Padre espiritual que dirigirá nuestras almas, nuestros corazones, formará nuestro entendimiento, para todos ir por el mismo, por el bien.

Ya hacía 22 meses que no teníamos Sacerdote en el pueblo y con insistencia rogábamos al Señor por la mies y El nos envió a don Luis Simón.

Durante este tiempo había atendido la parroquia don José María de la Fuente, Párroco de Tabanera de Cerrato, quien el día anterior con su palabra fácil y profunda nos dispensó una cariñosa despedida, dándole las gracias por su fruto infatigable en el pueblo.

En la tarde de dicho día, en la rambla a la entrada de pueblo se congregaron los vecinos de Valdecañas de Cerrato, junto a la Cruz alzada, los niños de las escuelas nacionales, Congregación de Hijas de María, Corazón de Jesús, con sus respectivos estandartes y distintivos, autoridades, médico, así como miembros de la Junta Directiva y distintas corporaciones.

La llegada tuvo lugar a las siete de la tarde como estaba previsto. El recibimiento que le hicimos es fácil de expresarlo, sencillo como es nuestra tierra, pero con toda la nobleza de esta misma tierra, de entusiasmo y alegría.

A la llegada de don Luis Simón, éste fue saludado por las autoridades y sacerdotes que le esperaban.

A seguido ya fue una exaltación los vítores y aplausos hasta la Iglesia, donde nos hizo la presentación en unión de don José María, el Párroco de Barruelo de Santullán, donde estaba don Luis Simón de Sacerdote.

Para terminar se entonó la Salve cantada.

En el salón del Ayuntamiento tuvo lugar más tarde, un refresco con el que queríamos resaltar nuestro cariñoso recibimiento.

Desde estas columnas nos unimos al gozo del pueblo por el enviado del Señor, que será desde ahora nuestro guía y consejero y damos la bienvenida a don Luis Simón, nuestro querido Párroco a quien deseamos y auguramos muchos éxitos en su nada fácil labor de pastor de almas.—El Corresponsal, ALBERTO VALDEOLMILLOS.

Señora
antes de comprar su lavadora consulte precios con el Distribuidor en exclusiva de
BRU - Pastor
Mayor, 98 Teléfono, 2887

AISLAMIENTOS

Calor
Frío
Sonido

Para la construcción..!!!

Los productos fabricados con la nueva Fibra de Vidrio, TEL, por "Fibras Minerales", S.A. en su fábrica de Azuqueca de Henares, (Guadalajara), utilizando los más modernos sistemas de fabricación, por su extraordinaria calidad y alto poder aislante, son los más eficaces para el aislamiento térmico y acústico en la Construcción

Vitrofib TEL

FIELTROS • PANELES • BORRA

Los materiales aislantes más utilizados por Arquitectos y Constructores, para el aislamiento térmico y acústico, de:

- **MUROS**
- **TABIQUES**
- **TERRAZAS**
- **CUBIERTAS**
- **DESVANES**
- **CIELO RASOS, etc. etc.**

Los nuevos productos VITROFIB-TEL, de fibras de vidrio finas, no pican, y su manejo no produce molestia alguna.

EXPLOTACION DE INDUSTRIAS, COMERCIO Y PATENTES, S.A.
DIVISION VITROFIB-TEL
Madrid-(1): Serrano, 26, 3º - Teléf. 276-29-00 y 275-70-05
DELEGACIONES EN: Barcelona-(14): Galileo, 303-Teléf. 230-54-60 y 230-52-10
Bilbao: Darío Regoyos, 1 - Teléf. 21-95-43
Sevilla: Virgen de la Cinta, 5 - Teléf. 74 7 41

INSTALADORES Y DEPOSITARIOS EN TODAS LAS PROVINCIAS
INSTALADOR-DEPOSITARIO **CRITALERIAS RODRIGUEZ** Avenida Padre Isla, 38 - 40 Teléfonos: 1029 - 2906 - 2907 LEON

SUCURSALES:
Mancornador, 17 Teléfono, 1570 PALENCIA
General Almirante, 5 y 7 Teléfono, 21280 VALLADOLID
Capitán Losada, 24 Teléfono, 353 PONFERRADA
San Torcuato, 25 Teléfono, 2452 ZAMORA

DE COMPRA LOS SABADOS

COMERCIOS RECOMENDADOS

Los artículos de
PALACIO DE LA MODA
convencen por su gusto y calidad
A cambio de su compra esta casa le ofrece, calidad, moda, originalidad y precios afinados

ESTILOGRAFICAS DE LAS MEJORES MARCAS, EN I. G. DIARIO-DIA

QUIEN REGALA UN LIBRO DENOTA CULTURA Y BUEN GUSTO, PIDA EL QUE DESEE EN
DIARIO-DIA
Mayor, 99

Un buen
ANUNCIO
constituye la más poderosa palanca para el desarrollo de todo negocio
Llamen al Tlf. 2006

¿DONDE COMPRAR UN BUEN ZAPATO?
en **ZAPATERIA SANTIAGO**
EL GRANDIOSO VOLUMEN DE NUESTRAS VENTAS LE ASEGURA QUE
EN NUESTRAS ESTANTERIAS HAY UN ZAPATO PARA VD.
Nuestros precios benefician al comprador.-Mayor, número 53

Los carnets de conducir de primera clase caducan a los tres años. Dejar transcurrir el plazo es incurrir en graves responsabilidades.

En MA-CI su reloj comprado y... ¡andando!

M.C.D.2022

LOS TOROS

En Palma "El Imposible" resultó gravemente herido

Comenzó, sin orejas, la feria santanderina.- El Cordobés, cortó dos orejas y fue pitado en Tudela

En Cehegín los dos novilleros que actuaban fueron detenidos por incompetencia profesional

CORRIDAS

PRIMERA DE ABONO EN SANTANDER

Santander, 25.—Primera de abono. Tarde lluviosa. Lleno. Cinco toros de don Antonio Urquijo de Federico, buenos, y uno de Antonio Martínez, lidiado en quinto lugar, manso y difícil.

César Girón, en su primero, faena con derechazos, de pecho y naturales. Una estocada. Ovación y vuelta. En su segundo fue aplaudido en banderillas. Faena de muleta con derechazos, naturales, de pecho y redondos. Estocada y descabello. Ovación.

Diego Puerta torea con la muleta sobre ambas manos con naturales, derechazos, de pecho y manoletinas. Media estocada. Petición de oreja. En su segundo, manso y difícil, no puede hacer nada. Lo despacha de estocada y descabello. Ovación al torero y pitos al toro.

Mondeño hace a su primero faena con ayudados, derechazos, manoletinas y naturales. Cuatro pinchazos y estocada. Ovación. En el último, faena breve para una estocada. Ovación.

GRAVE COGIDA DE «EL IMPOSIBLE

Palma de Mallorca, 25.—Tradicional corrida a beneficio de la Asociación de la Prensa. Un novillo de Antonio Flores y seis toros de Leopoldo y Aurora Lamamié de Clairac, mansurrones y difíciles.

Josechu Pérez de Mendoza, en el de rejones, luce como caballista a fuerza de exponer. Pie a tierra descabella a la tercera. Ovación, vuelta y saludos.

«El Viti», en su primero, faena con series de redondos, afarolados y de pecho. Una gran estocada y descabello al segundo intento. Ovación y salida. En su segundo, faena breve, de castigo, para una estocada y descabello al segundo intento. Aplausos y algunos pitos.

Manolo Blázquez, faena con series de redondos, rematados con el de pecho. Pases por alto y un molinete de rodillas para un pinchazo sin soltar, una estocada y descabello a la primera. Ovación y salida. En su segundo, lancea y escucha palmas. Faena breve de castigo para tres pinchazos y media. Palmas.

«El Imposible», que reaparecía después de su cogida, lancea a su primero para fijarlo. Faena con unos doblones de castigo para dos pinchazos, media y descabello al séptimo intento. Muchas muestras de desagrado. En su segundo, aplaudido en verónicas. Al iniciar un quite es enganchado y volteado. Pasa a la enfermería en brazos de los subalternos. «El Viti» coge los trastos y realiza una faena valiente con doblones de castigo y acaba de dos pinchazos y media estocada. Aplausos. En la enfermería de la plaza «El Imposible» está siendo sometido a una operación quirúrgica.

PARTE FACULTATIVO

Palma de Mallorca, 25.—Parte facultativo de la cogida sufrida por Antonio Campos «El Imposible»:

«Durante la lidia del sexto toro ha ingresado en la enfermería de esta plaza el diestro mejicano Antonio Campos «El Imposible», que presenta herida por asta de toro en la región glútea inferior, con dos trayectorias, una ascendente, que diseca ambos glúteos, alcanzando hasta el trocanter mayor, y otra desecendente, que dislacera el músculo biceps hasta su inserción en el fémur. Pronóstico grave. Doctor Abrines».

Después de la intervención quirúrgica, el diestro ingresó en la clínica Rotger, de esta ciudad.

QUINTA DE FERIA EN VALENCIA

Valencia, 25.—Quinta corrida de feria. Lleno. Un toro de Barcial para rejones y seis toros de Pablo Romero, buenos.

Angel Peralta, termina con un rejón de muerte. Ovación y una oreja.

Pedrés, en su primero, buenos pases redondos, por alto y naturales al son de la música. Pinchazo, entera y dos descabellos. Ovación y vuelta. En su segundo, faena al son de la música. Estocada. Ovación, una oreja y vuelta.

Curro Girón clava tres pares y es ovacionado. Pases naturales al son de la música. Pinchazo y estocada. Ovación, una oreja y petición de la otra.

En su segundo faena muy buena, destacando pases por alto y dos series de naturales al son de la música. Una casi entera. Ovación, una oreja, petición de la otra y vuelta. El diestro da otra vuelta con el mayoral y con el rejoneador y con los otros diestros.

El Caracol, en su primero, buena faena con naturales. Pincha dos veces. Media y descabello. Ovación. En el último es aplaudido en algunos pases a un toro quedado. Abrevia. Una entera y cinco descabellos. Aplausos

«EL CORDOBES» PRODUCE ENTUSIASMO Y DESPUES ESCUCHA DIVISION DE OPINIONES

Tudela, 25.—Corrida de Feria. Seis toros del Marqués de Domecq y Hermanos. El segundo, tercero y cuarto, aplaudidos en el arrastre.

Paco Camino, inteligente faena a un toro que embestía mal para estocada y tres intentos de descabello. Pitos. En su segundo, faena entre música y ovaciones para dos pinchazos y estocada delantera. Ovación y salida.

Palmeño, superior faena coreada por el público para tres pinchazos, estocada y descabello. Una oreja y vuelta. A su segundo no le puede hacer faena. Estocada y descabello. Ovación al torero. Pitos al toro.

«El Cordobés», provoca el entusiasmo con una faena superior que comienza con cuatro pases de rodillas junto a tablas sin enmendarse. Continúa toreando en medio de un enorme entusiasmo para estocada y descabello. Ovación clamorosa, dos orejas, petición de rabo, vueltas entre sombreros. Aplausos al toro. A su segundo, manso y bronco, faena desarrgada. Pases por alto a un toro que derrota peligrosamente. Tres pinchazos y descabello a la segunda. Al abandonar el diestro la plaza unos espectadores pitan y otros aplauden.

EN LLORET DE MAR

Lloret de Mar, 25.—Dos toros de Manuel Arranz, para el rejoneador Fermín Bohórquez y cuatro de María Sánchez de Terones, para Chamaco y Trianero.

Bohórquez estuvo lucido en su primero, del que cortó una oreja dando la vuelta al ruedo entre aplausos. En su segundo, dio la vuelta al ruedo.

Chamaco, dos orejas y vuelta en su primero; y una oreja y vuelta en el otro.

El Trianero, en su primero, ovación, dos orejas y vuelta. En el último, ovación y vuelta.

NOVILLADAS

Benidorm, 25. — Entrada floja. Siete toros de Lisardo Sánchez, que cumplieron.

Alvaro Domecq tuvo a caballo una magnífica actuación. Pie a tierra toreó por naturales, para dos pinchazos y una estocada y dos descabellos. (Ovación).

Fermín Murillo, en su primero, magnífica faena con tres series de derechazos, para una estocada. (Gran ovación, una oreja y vuelta al ruedo). En su segundo, faena con naturales y derechazos. (Ovación y música). Un pinchazo y una estocada. (Ovación y vuelta).

Luis Segura, faena breve e inteligente de castigo, con derechazos, para una estocada. (Ovación y salida). En su segundo inicia una gran faena con estatuaros, cinco naturales y derechazos, con mucho temple. Dos pinchazos y media estocada. (Palmas).

«Miguelín», faena con derechazos y giraldillas entre ovaciones y música. Mata de dos pinchazos y media estocada. (Gran ovación, petición y salida a los medios). En el último, faena por alto, con derechazos, redondos y giraldinas. (Ovación y música). Un pinchazo y media estocada. (Ovación).

EN LAS ARENAS

Barcelona, 25. — Plaza de las Arenas. Lleno. Un novillo para rejones, de Domecq, y seis toros de José Infante da Cámara, de Portugal, difíciles y broncos.

En el novillo de rejones los hermanos Lolita y Cándido López fueron ovacionados con vuelta al ruedo.

Rafael Pedrosa, faena por derechazos, naturales y redondos. Un pinchazo y estocada. (Ovación). En su segundo dió varias series de naturales y lo despachó de una estocada y descabello. (Ovación y vuelta).

Antonio de Jesús toreó a su primero por naturales y mató de media y descabello. En su segundo estuvo valiente y terminó de un pinchazo ,estocada y descabello. (Aplausos).

Andrés Hernando toreó por naturales y de pecho e intercaló varios con la derecha. Pinchazo, media y descabello. (Ovación). En el que cerró plaza, difícil, hizo faena para igualar. Tres pinchazos y descabello.

Asistió a la corrida el expresidente de Katanga, acompañado de sus hijos.

EN MADRID

Madrid, 25. — Plaza Monumental. Novillos de Manuel García-Aleas.

Oscar Realme, faena, ayuados por bajo y naturales y redondos corriendo bien la mano. (Ovación). En su segundo hace faena de aliño y mata de cuatro pinchazos y estocada. (Silencio).

«Currito», faena con buenos redondos marcando los tiempos. El novillo se cae y el público le pide que lo mate. Lo hace de pinchazo bien señalado y estocada. (Ovación). En su segundo torea superiormente por bajo y en redondo y mata de pinchazo, estocada y descabello a pulso. (Ovación).

El Malagueño, faena valiente por naturales y redondos. A la hora de matar tira la muleta, se quita una zapatilla, cita con ella en la mano izquierda y deja una estocada que hace innecesaria la puntilla. (Ovación y vuelta al ruedo, en la que hay algunos votos en contra). En el que cierra plaza trasteó con valentía y mató de buena estocada. (Aplausos).

EN BARCELONA

Barcelona 25. — Plaza de las Arenas. Media entrada. Reses de la viuda de Alipio Tabernero, mansurrones.

Luguillano, saludó a su primero con una larga cambiada de rodillas y verónicas. (Ovación). Muleteó al natural con valentía, para una estocada. (Ovación y vuelta).

A su segundo realizó una faena muy valiente, torera y artística, con pases de todas marcas, entre ovaciones y música, matando de un pinchazo y estocada y un certero descabello. (Ovación, una oreja y vuelta).

Juan Calleja, en su primero, fué ovacionado con la capa y en tres pares de banderillas de las cortas. Con el trapo rojo estuvo valiente, con pases en redondo con la derecha, para pinchazo, estocada y descabello. (Ovación).

A su segundo le dió unos faroles de rodillas y verónicas, siendo ovacionado. Sentado en el estribo dió varios pases por alto, y de pie, junto a los cuernos, varios con la derecha, destacando unas series por naturales. Mató de una estocada. (Ovación).

«El Arenero» fué aplaudido con la capa. Con música dió varios pases por alto, muy cerca de los pitones, otros con la derecha, para dos estocadas y descabello. (Ovación y vuelta).

Al último lo toreó con la derecha en redondo, sin perderle la cara, para una estocada. (Ovación y vuelta).

POR INCOMPETENCIA PROFESIONAL, LA AUTORIDAD DETIENE A LOS MATADORES

Cehegín (Murcia), 25. — Novillos de Raimundo Benedicto.

Amelia Gabor actuó primero con el toro amaestrado «Felipe» y fracasó rotundamente. El espectáculo era más propio de un circo que de una plaza de toros. Y en el novillo de rejones no consiguió lucimiento.

En lidia normal, Pedrín Moreno, en el único que despachó, recibió una gran pita mientras era conducido a la enfermería, donde fué asistido de herida leve.

«El Faraón» oyó pitos en su primero. Una gran bronca en su segundo, al que despachó de veinte pinchazos y, en el tercero fue también abroncado.

Por la autoridad competente fué ordenada la detención de los matadores, por incompetencia profesional.

"El milagro de Marcos de Celis"

Con lleno hasta la bandera, Marcos mató cuatro toros

Triunfo rotundo del matador palentino

NO-DO DE LA CORRIDA.—Seis instantáneas de la feliz actuación de Marcos en su triunfal reaparición. Por el orden en que aparecen, vemos: El capote del palentino en una suerte hecha con la suavidad y temple que le caracteriza. En la segunda foto, Marcos de Celis brinda al, tan querido para nosotros, Dr. Fernández Ruiz, del cuadro de la Asociación de la Prensa. Sigue un pase con la derecha, de los buenos. Y abajo, Marcos agradece al público la oreja que le acaban de conceder. Un pase con las dos rodillas en tierra —exclusivos de la «casa»— y al final, Marcos sale en hombros de la plaza de su pueblo.—(Fotos PAYA)

Es indudable que Palencia padece una endemia celista. Bastó el anuncio de que el torero palentino mataría cuatro toros, para que el viejo coso palentino, se llenase hasta la bandera. Un lleno que no se conocía en nuestra plaza desde la actuación de «Manolete» y una novillada en la que actuó «Litri» con «Calerito». Cientos de personas se quedaron en la calle. El nombre mágico de Marcos de Celis había obrado el milagro. El milagro Marcos de Celis. El milagro de llenar una plaza hasta la bandera, de abarrotar los tendidos, de convertir Palencia en una ciudad en ferias. Ese es el milagro del torero palentino.

Capítulo aparte merece el público de Palencia. El público palentino, que, a pesar de todo, seguía creyendo en su torero. El público que seguía teniendo fe y anhelaba el resurgimiento del diestro de La Puebla.

Hace falta tener mucha personalidad, mucho imán, para arrastrar a miles de personas, para volver boca abajo a una ciudad, para que durante días y días todas las conversaciones tengan un solo tema: Marcos de Celis. Y Marcos tiene esa personalidad. Tiene esa mágica fuerza con la que sueñan los empresarios. Marcos de Celis es un llena plazas, por una razón muy sencilla, muy simple: porque es un torero desde la montera a los pies.

No era empresa fácil la que intentaba el torero palentino. Tras su largo paréntesis, tras casi dos años de no coger un capote, encerrarse con cuatro toros, ofrecía pocas posibilidades de éxito

Pero Marcos de Celis es eso: Marcos de Celis. Y si ayer, el torilero hubiera dado salida a toda la ganadería de los hermanos Morales, Marcos hubiera terminado con ella.

El público recibió al torero con una cerrada ovación. Las palmas formaban un trueno, que había de durar toda la tarde.

A su primer toro, lo recibió con unos lances que volvieron a traer el casi olvidado sabor de cómo lancea el maestro con la capa. Y en ese momento comenzó la presión. Presión de caldera a punto de explotar. Era el resurgimiento de Marcos de Celis.

Marcos, pisando bien, en plan de figura, sigue toreando por chicuelinas. Esas chicuelinas de Marcos de Celis, que le gustan hasta al admirado maestro Díaz Cañabate. Brinda a don César Fernández-Ruiz, y a tal señor tal honor. Marcos, dominador, absolutamente seguro, va bordando una faena de figura. Una faena con la clásica estructura de su saber y a pesar del fuerte aire, no se descompone ni una sola vez. Tira y manda sobre el toro. Es el dueño absoluto de la arena y culmina con un pinchazo y una entera entrando bien y por derecho. Corta la primera oreja de la tarde y da la vuelta al ruedo entre incesantes ovaciones.

El segundo de la tarde, grande y cornalón, sale con fuerza, al igual que todos sus hermanos. Marcos lo para con unas templadas verónicas. Las verónicas de Marcos. En un quite, después de una buena vara de El Rubio, Marcos vuelve a templar a la verónica, dibujando en el aire de la tarde, tres templados lances, que fueron como la rúbrica de un gran torero. ¡Ahí queda eso!, gritó entusiasmado un aficionado. Y era verdad. Allí quedaron aquellas verónicas, rematadas con la media, como expresión de la sublimidad del arte de torear con el capote.

Marcos brinda su segundo toro al público. Con un molinete de rodillas, que nos trajo el regusto, el recuerdo de otras tardes triunfales, que tienen que volver, Marcos puso a la plaza en pie. La presión subió hasta casi hacer explotar la olla de presión en que se había convertido la plaza. El toro, bronco y quedado, no permite una gran faena, pero el diestro porfía y, seguro y torero, consigue una templada faena que remata muy bien con el acero. Una entera, entrando por derecho. Marcos mata ahora mejor que nunca, pone en sus manos la segunda oreja de la tarde que pasea por el ruedo entre una clamorosa ovación.

A su tercer enemigo lo recibe de salida lanceando con suavidad. La capa de Marcos es una maravilla en la tarde ventosa. Marcos es único con la capichuela. El toro derriba con fuerza y toma tres varas con codicia. Vuelve Marcos a torear por chicuelinas, que remata con media verónica de rodillas. El toro va perdiendo gas, acomete a oleadas, que Marcos frena con ciencia, siempre molestado por el viento y termina con su tercer enemigo de una entera y descabella. Una oreja más y vuelta al ruedo.

El cuarto de la tarde, de tan bonita presencia como sus hermanos, lo recibe con una serie de verónicas que ponen en pie al público. Es la primera vez que hemos visto pedir música para unos lances de capa. Y de verdad que lo merecían. Las huestes del maestro Moro, inician el pasodoble del diestro que entre ovaciones clamorosas sigue lanceando a la verónica. La plaza es un hervidero de ovaciones.

De rodillas, instrumenta un pase por la espalda que hace brotar una clamorosa ovación. Templadamente, con la muleta, teje una faena, sobre la mano derecha, de torero caro, de artista integral. Vuelve a torear de rodillas, de esa forma que sólo, absolutamente sólo, Marcos sabe hacer. Con el acero, a fuerza de atracarse de toro, deja una atravesada y da la vuelta al ruedo. A hombros se lo llevaron por las calles. El torero había triunfado. Lástima que Díaz Cañabate no haya presenciado esta triunfal reaparición de Marcos de Celis. Hubiera visto que hay un torero que templa, manda, tira del toro y mata. Leal y honradamente. Un torero nuevo con solera vieja. Sabor de artista, que dejaba una estela de imborrables recuerdos, mientras se lo llevaban a hombros por las calles de esta ciudad que tanto le quiere.

Marcos ha vuelto cambiado. Tan artista como siempre, más humano que nunca. Entregado a ese público que se ha entregado a él, ha sabido sonreír, mirar con alegría a los tendidos. Esos tendidos que él había llenado, esos tendidos llenos de gente que parecía decir: Has vuelto Marcos. Todo fue como un mal sueño. Estás en tu sitio. En el sitio de los privilegiados.

Marcos triunfó. Total. Rotundamente. Claramente. Tres orejas y salida a hombros. Cuatro toros muertos de cuatro estocadas dos pinchazos superiores y dos descabellos.

Una ovación cerrada de agradecimiento a ese entusiasta grupo de aficionados palentinos que organizaron esta corrida. Pusieron, con su dinero, el entusiasmo y la confianza. La fe en Marcos. Que Marcos no olvide lo que la fe y la confianza pueden conseguir. Casi milagro Como éste del jueves 25: El milagro de Marcos de Celis.

Presidió la corrida el Comisario de Policía, señor Carballeda, muy acertadamente asesorado por Modesto Rodríguez.

Gonzalo Martín Santos

AL CERRAR

El terremoto de Yugoslavia

Las últimas noticias informan que las víctimas pasan de 10.000

INMENSO HOSPITAL

Belgrado, 26. — El valle de Pristina, a cien kilómetros noroeste de Skopye, ha quedado convertido en un inmenso hospital y todos los hogares han sido convertidos en clínicas.

La emisora de radio de Skopye ha reanudado sus emisiones a última hora de la mañana para confirmar las informaciones sobre la magnitud de la catástrofe. Dijo qut el número de víctimas es muy elevado.

La ciudad de Skopye muestra un aspecto horrible y muchos edificios, entre los que se encuentran los más importantes, han quedado totalmente destruídos.

El presidente del Consejo Ejecutivo Federal, Stambolitch, ha salido hacia Skopye.—Efe.

PERDIERON LA VIDA 300 OCUPANTES DEL HOTEL «MACEDONIA»

Belgrado, 26. — Los trescientos huéspedes del hotel «Macedonia» han perdido la vida a consecuencia del terremoto.

Gran número de edificios estatales han quedado arrasados.—Efe.

PASARAN DE 7.000 LOS MUERTOS

Belgrado, 26. — Según informaciones no confirmadas, el número de muertos a consecuencia del terremoto pasará de los siete mil.—Efe.

LLAMAMIENTO DE LA CRUZ ROJA

Ginebra, 26. — La Liga de Sociedades de la Cruz Roja ha lanzado un llamamiento a todas las asociaciones nacionales de la Institución, pidiéndoles fondos y ayudas con destino a las víctimas del terremoto que ha asciado la ciudad yugoeslava de Skoplie.—Efe.

MAS DE 10.000 MUERTOS

Belgrado, 26. — Informaciones no confirmadas oficialmente dicen que el número de víctimas en el temblor de tierra de Skoplie, se eleva a más de diez mil.

Los primeros heridos graves han llegado esta tarde a la capital yugoeslava a bordo de aviones especiales.—Efe.

PUEDE REPRODUCIRSE CON TANTA O MAS VIOLENCIA EN LAS RIBERAS MEDITERRANEAS

Faenza (Italia), 26. — El eminente científico sismólogo italiano, Raffaele Bendandi, ha manifestado que el desastroso terremoto que ha asolado la ciudad yugoeslava de Skoplie, puede ser seguido de otros temblores, tan potentes como aquél o, incluso, más destructores, en zonas ribereñas del Mediterráneo.

El profesor Bendandi, que ha llegado a ser una autoridad en la materia, ha declarado que la catástrofe yugoeslava «confirma la extrema violencia de la crisis cósmica que comenzó hacia el 19 de este mes con el terremoto en la Riviera franco-italiana. Está experimentando un movimiento de transmigración a otras varias regiones del litoral mediterráneo, lo cual ya ha sido predicho por el Observatorio de Faenza con fecha del mes en curso».

Este profesor, muchas de cuyas predicciones meteorológicas y geológicas no fueron comprendidas, en un principio, por los demás científicos que luego hubieron de rendirse ante la evidencia, dijo también en esta ocasión que «el núcleo actual de los seismos en curso marcan, en general, el grado décimo de la escala Mercalli y que su ubicación se centra muy por debajo de la corteza terrestre. Esto indica que la crisis terráquea no ha llegado aun a su punto crítico, que es de temer produzcan mayores repercusiones en plazo breve en las diversa szonas sísmicas del área mediterránea, es decir, de depresión terrestre.—Efe.

Ha quedado constituida la Comisión Superior de Personal de Funcionarios Civiles

En la sesión se fijó el sistema de trabajo para someter al Gobierno el articulado de la Ley de Bases

Madrid, 26.—Ante el ministro subsecretario de la Presidencia del Gobierno, señor Carrero Blanco, juraron los cargos de vicepresidente y secretario general de la Comisión Superior de Personal, en su calidad de subsecretario y director general, respectivamente, los señores Benítez de Lugo y Garrido Falla.

Seguidamente y bajo la presidencia del señor Carrero Blanco y con asistencia de los subsecretarios de los departamentos civiles, directores generales del Tesoro y Presupuestos; presidente del Patronato, director del Centro de Formación y Perfeccionamiento de funcionarios y secretario general técnico de la Presidencia, se constituyó la Comisión, fijando el sistema de trabajo para proceder, en el más breve plazo, a someter al Gobierno el texto articulado de la Ley de Bases de los funcionarios civiles del Estado.—Cifra.

Falsa acusación de Rusia contra España

Lo lógico era enterarse antes de acusar

Sede de las Naciones Unidas (Nueva York), 26.—La Unión Soviética ha informado al Consejo de Seguridad que la fuente de su acusación en el sentido de que tropas españolas están ayudando a Portugal en su lucha en las provincias de Ultramar había sido un periódico francés.

El embajador español, don Jaime de Pinies, desmintió rotundamente el miércoles una declaración hecha en el Consejo de Seguridad por el representante soviético, Fedorenko, en este sentido. No hay tropas españolas luchando al lado de los portugueses, dijo el señor De Pinies.

En una carta hecha circular entre los miembros del Consejo, uno de los delegados soviéticos, Solodovnikof, dice que la fuente de la información de Fedorenko fue el diario «Le Monde», del primero de marzo de este año.

La carta dice: «El señor Pinies, por lo tanto, debe dirigirse a ese periódico».—Efe.

SE APLAZO LA SESION DE LA MAÑANA

Sede de las Naciones Unidas (Nueva York), 26.—La sesión de la mañana en el Consejo de Seguridad, se aplazó a las 18'25 (hora española).—Efe.

Los hay con suerte

Las ocho series del segundo premio las jugaba un solo señor

Con la particularidad de que recibió los billetes después de la hora del sorteo

Soria, 26. — Las ocho series del segundo premio del sorteo de la lotería celebrado hoy; han correspondido al comerciante soriano don Samuel Jiménez, que cobrará cuatro millones de pesetas. Se da el caso curioso de que el hijo del administrador de loterías de Almazán, donde el número ha sdo premiado, trajo las ocho series esta mañana para entregarlas al señor Jiménez, una vez ya efectuado el sorteo.—Cifra.

Los dos triunfadores de la fiesta

Hubo dos triunfadores en la corrida de toros del jueves: Marcos de Celis y el reloj «ANPEFER», calificado como el reloj más extraplano del mundo.

Marcos de Celis marcó la hora de su vuelta triunfal a los toros; y el fino reloj «ANPEFER» marcó también la hora de la exactitud y de la calidad en el comercio del ramo, donde ya viene destacándose como uno de los relojes de firma más acreditada.

En la foto, apreciamos el momento en que se procede a hacer entrega al feliz poseedor del boleto agraciado con el premio, del valioso reloj «ANPEFER», chapado en oro, obsequio de la firma «JOYAS PEDRERO», de esta capital, que, con este fino obsequio también quiso contribuir al mayor interés de la fiesta taurina organizada, como homenaje al torero Marcos de Celis y a la afición palentina.

En la brillante reaparición de Marcos de Celis, el reloj «ANPEFER» supo señalar exactamente el momento del triunfo mutuo.—(Foto PAYA).

La sexta de la feria de Valencia resultó buena

Se cortaron diez orejas

Valencia, 26.-Sexta de feria. Lleno. tes; otro de Martínez Elizondo y cinco de Benítez Cubero, bravos. Todos fueron aplaudidos en el arrastre.

Angel y Rafael Peralta se lucieron en rejones y banderillas. Angel remató de un rejón de muerte. (Ovación, dos orejas y vuelta).

Miguelín, en el primero de lidia normal, fué aplaudido con el capote. Recibe una ovación después de colocar tres pares de banderillas. Faena de muleta con naturales, de pecho y redondos. Una estocada. (Ovación, una orqeja, petición de otra y vuelta).

Durante la lidia del cuarto toro empieza a llover. Faena con varias tandas de redondos y naturales, que remata con el de pecho. Estocada y descabello. (Ovación, una oreja, petición de otra y vuelta).

Diego Puerta es ovacionado al lancear. Faena casi toda sobre la izquierda, adornada con molinetes. Una casi entera. (Ovación, dos orejas y dos vueltas al ruedo). En su segundo es aplaudido con el capote. Faena de muleta con naturales, redondos, pases cambiados y adornos. Una estocada y descabello. (Ovación, una oreja y vuelta. Da otra vuelta en unión de los rejoneadores, sus compañeros de terna y el mayoral de la ganadería de Benítez Cubero.

Palmeño, que sustituye a Andrés Vázquez, es ovacionado con el capote. Muletea por naturales, de pecho y redondos. Una estocada. (Ovación, dos orejas y dos vueltas al ruedo). Al iniciar la faena de muleta en su segundo comienza a llover con fuerza. Torea de derecha y destaca una serie de redondos. Media y descabello. (Ovación, una oreja, petición de otra y vuelta).

Los hermanos Peralta y los tres matadores, salieron a hombros.—Cifra.

M.C.D.2022

NOTICIAS DE ULTIMA HORA

Una estatua del fundador de Santiago de Chile

Ha sido entregada a la ciudad por los españoles residentes en ella

Santiago de Chile, 25.—Los españoles residentes entregaron hoy a la ciudad el monumento a D. Pedro de Valdivia, fundador de Santiago hace 442 años.

La emotiva ceremonia fue presidida por el ministro del Interior, doctor Sotero del Río, que ostentaba la representación del presidente de la República, Jorge Alessandri, el cual no pudo asistir.

La entrega de la estatua de Valdivia se debe a una iniciativa del Instituto de Cultura Hispánica de Chile.

También asistieron al acto de la entrega, el embajador de España, don Tomás Súñer y Ferrer; miembros del Cuerpo Diplomático y de la colonia española y numeroso público que se hallaba en el costado norte del cerro de Santa Lucía donde fue emplazado el monumento.

Fuerzas del Ejército rindieron honores a las banderas nacionales de Chile y España, e inmediatamente después, el presidente de la Asociación de Instituciones Españolas, Casiano Martínez, hizo entrega del monumento a la ciudad. Luego, el embajador, señor Súñer y Ferrer, hizo uso de la palabra para referirse al significado del acto. A continuación el alcalde de Santiago, Ramón Alvarez Godzak, recibió el monumento en nombre de la ciudad.

Antes de finalizar la ceremonia, el cardenal arzobispo de Santiago, monseñor Raúl Silva Enríquez, bendijo la escultura.

Posteriormente las autoridades eclesiásticas y militares que concurrieron al acto se trasladaron al Palacio de la Embajada española, donde el embajador ofreció un vino de honor.

La realización del monumento, que culminó hoy con su inauguración, tuvo vastas proyecciones. La idea nació en el primer Congreso de entidades españolas en Chile, que se celebró en 1962 y al que asistieron todas las sociedades hispanas del país.

Después de conversaciones sobre el deseo de los españoles de ofrecer un obsequio a Chile con motivo del sesquicentenario de la independencia nacional, se acordó por unanimidad donar a Santiago una estatua de don Pedro de Valdivia.

El monumento es obra del escultor español Enrique Pérez Comendador, cuya labor artística es bien conocida en Europa y en América.

El Ejército español quiso adherirse al homenaje al pueblo chileno y entregó el bronce de viejos cañones con siglos de historia para fundir la estatua.

Una vez terminado, el grupo ecuestre fue levantado en los jardines del palacio de Bellavista, en Madrid, donde se efectuó la entrega simbólica al entonces embajador de Chile en España, don Sergio Fernández Larraín.

El escultor quiso representar a Pedro de Valdivia como un hombre de clara visión política. La obra es como un símbolo porque Valdivia sin atuendos guerreros está pronto al trabajo, se le ve erguido sobre los estribos de su cabalgadura de estampa jerezana, sin bridas en señal de paz, y en la mano derecha el acta de fundación de Santiago. Con su ademán parece señalar que el conquistador está pronto a soltar la espada para empuñar el arado.

La ofrenda de España al Apóstol Santiago

(Viene de primera página)

gaitas del país. Cuando el cortejo cruzaba la plaza de España llovía intensamente. Con el capitán general iba el alcalde de Santiago, Sr. Porto Anido; el gobernador civil de la provincia, Sr. Martín Freire; rector de la Universidad compostelana, doctor Echeverri; magistrado juez de Instrucción, Sr. Landeiro Piñero; delegado provincial del Ministerio de Información y Turismo en La Coruña, Sr. Serrano Castilla; los generales Pernuy y Castro Caruncho; comandante militar de la plaza, coronel Gómez Soler, y los gobernadores civiles de Pontevedra, Sr. González Sama; de Orense, señor López Ramón, y de Tarragona, Sr. Fernández Martínez. Figuraban también en el cortejo bajo mazas, la Corporación municipal de Santiago y la Diputación de La Coruña.

Inmediatamente se inició la procesión cívica, desde la puerta del obradoiro y tras haber sido recibido el delegado de S. E. por una comisión del Cabildo. Figuraba en este cortejo la cabeza de plata que contiene una reliquia de Santiago el Menor; presidió el arzobispo de Santiago, y figuraba en lugar destacado el arzobispo de Malta, monseñor Gouzzi, que se encuentra en Santiago, acompañando la reliquia de San Pablo, en su estancia en España; figuraban en la comitiva numerosos prelados españoles, entre los que se hallaba el doctor Souto Vizoso, obispo de Palencia.

A continuación se inició el solemne pontifical.

OFRENDA AL APOSTOL

Llegado el momento del ofertorio, el teniente general López Muñiz abandonó su sitial de honor y se dirigió a las gradas del altar mayor. Allí, postrado de rodillas y en presencia de S. E. el Cardenal, que se hallaba rodeado de todos los prelados y de las autoridades, el delegado del Jefe del Estado cumplió el alto encargo recibido de presentar al santo apóstol un año más la tradicional ofrenda nacional que en 1646 instituyeron las Cortes de León y de Castilla durante el reinado de Felipe IV. Depositada la ofrenda, el teniente general López Muñiz dió lectura a su mensaje.

CONTESTACION DEL CARDENAL

Contestó al oferente S. E. el Cardenal Quiroga Palacios, quien recordó que cuando España se acerca, año tras año, a tan sagrado altar en la persona de su representante, se rinde un homenaje de fe y de amor, de gratitud y de esperanza, al evangelizador y patrono el apóstol Santiago. Y ésta —agregó el purpurado— es una emoción siempre nueva, que se adueña del espíritu y brota en el alma como una fuente de renovada alegría, al comprobar que España, hoy como ayer, y pese a la malicia de los tiempos, cree y ama, agradece y pide y espera.

El doctor Quiroga Palacios finalizó sus palabras uniendo sus oraciones a las del delegado oferente en súplica al Altísimo y a la Santísima Virgen para que bendigan a S. E. el Jefe del Estado, dignamente representado en la ceremonia; al Gobierno y al pueblo español y que también derrame sus gracias sobre nuestro Santísimo Padre el Papa Paulo VI, inflamado en las mismas ansias y en los mismos amores que ardían en el corazón del Apóstol de las Gentes cuyo nombre quiso tomar y que tuvo la exquisita delicadeza, a los pocos momentos de su elección, de bendecir cariñosamente a España y a esta queridísima archidiócesis. Saludó a todos los prelados asistentes, de manera especial al arzobispo de Malta, a las autoridades y, por último, dió su bendición a los fieles.

Terminadas las palabras del Cardenal Quiroga, continuó la celebración de la misa y una vez que concluyó ésta, el delegado del Caudillo dió el tradiciinal abrazo a la imagen de plata del apóstol, lo que también hicieron las restantes autoridades y personalidades.

MUÑOZ GRANDES PRESIDIO LOS ACTOS DE MADRID

Madrid, 25. — Celebró la Caballería española la festividad de su santo patrono, Santiago Apóstol.

En el templo nacional de San Francisco el Grande, y organizado por la presidente de la asociación de Damas del Apóstol, se celebró una solemne función religiosa presidida por el capitán general y vicepresidente del Gobierno don Agustín Muñoz Grandes.

A la llegada de éste rindió honores fuerzas de un escuadrón de Caballería de Montesa con estandarte y banda de música.

El capitán general pasó revista a las fuerzas y penetró en el templo, a cuya entrada fue saludado por el arzobispo de Sión y vicario general castrense, doctor Alonso Muñoyerro; el capitán general de la Región, teniente general García Valiño; el general Fernández Longoria, que ostentaba la representación del ministro del Aire; los subsecretarios del Ejército y del Aire, señores Pérez de Soba y Gil Mendizábal; presidente de la Diputación, Marqués de la Valdavia; teniente de alcalde, don Miguel Primo de Rivera; el general Puig, jefe de la División Acorazada y el gobernador militar, general Miranda.

El templo estaba totalmente ocupado por representaciones de los tres Ejércitos, así como por numerosos invitados. Una sección de Caballería colocó en el altar mayor el estandarte del escuadrón que había rendido honores. Actuó durante la función religiosa la capilla del maestro Garmendia.

Terminado el acto, las fuerzas desfilaron ante el capitán general Muñoz Grandes y las autoridades allí presentes.

¡SEVIDORA DOMESTICA! Cada seis meses tienes que canjear la cartulina de cupones, a través de los carteros y él te entregará de nuevo otra cartulina nueva para ir pegando los cupones del semestre siguiente en ella.

S. E. el Jefe del Estado llegó a San Sebastián

(Viene de primera página)

UN PRESUPUESTO DE 23 MILLONES DE PESETAS

Burgos, 26.—Las comunicaciones telefónicas inauguradas hoy por Su Excelencia el Jefe del Estado suponen un presupuesto de 23 millones de pesetas y afectan a un circuito de 1.693 kilómetros. El tendido de postes alcanza a 13.500 y en los nuevos centros telefónicos inaugurados hoy se da acceso a este medio de comunicación a una población de 78 mil habitantes. Las obras han sido ejecutadas en tiempo record ya que comenzaron en marzo del presente año y finalizaron el 15 del mes en curso.—Cifra.

DOÑA CARMEN POLO DE FRANCO VISITA LA TOMBOLA DE CARIDAD

Burgos, 26.—A media mañana la esposa de S. E. el Jefe del Estado se trasladó a la tómbola de caridad donde fue recibida por el obispo vicario capitular de la Archidiocesis, doctor Mansilla, y otras autoridades burgalesas.

Acompañaban a la ilustre dama sus nietas María del Carmen y María de la O. La esposa del Jefe del Estado y sus nietas fueron obsequiadas con ramos de flores.

Numeroso público que se hallaba estacionado en los alrededores de la tómbola tributó a la esposa del Caudillo y sus nietas una cariñosísima acogida. Durante largo rato, doña Carmen Polo de Franco que hizo un importante donativo, a la tómbola, vendió, secundada por sus nietas, numerosas papeletas de la rifa. Al abandonar la tómbola, para regresar al Palacio de la Isla, el gentío que se había congregado la despidió con muestras de respeto.—Cifra.

PALABRAS DEL GOBERNADOR CIVIL DE BURGOS EN EL PALACIO DE LA ISLA

Atención señores alcaldes de las 247 localidades en las que se inaugura el servicio telefónico:

En el Palacio de la Isla de Burgos, desde el despacho en que el Generalísimo de los Ejércitos dirigió nuestra Cruzada, S. E. nos honra procediendo a la inauguración de estas comunicaciones. ¡Atención, atención!, habla S. E. el Jefe del Estado.

PALABRAS DEL CAUDILLO

Señores alcaldes de los 247 pueblos que van a tener la comunicación telefónica: En estas batallas de la paz, uno de los problemas más importantes es unir a todos los pueblos con las capitales y hacer que lleguen a ellos todas las ventajas de la civilización y de la técnica moderna. Hoy llevamos a cabo uno de estos hechos con la inauguración de 247 centros telefónicos que hacen más que duplicar, aumentar el 117 por 100 los que existían en la provincia.

Esta es una obra hecha por la técnica, poniendo todo su esfuerzo las autoridades con la Compañía Telefónica Nacional de España para ayudar a los pueblos y que este adelanto llegue a todos los rincones siguiendo las consignas que han recibido del Gobierno de la nación.

Todas las inquietudes de los pueblos, mejor cuanto más alejados y menos comunicados, pesan de una manera más decisiva en el ánimo mío y en el de mis colaboradores. Por ello, todos vuestros problemas procuran resolverse por las Diputaciones Provinciales que tienen una inquietud constante por los pueblos de las distintas provincias. Por eso podrán resolverse todos vuestros problemas y os deseo a todos muchas felicidades con mi deseo de que consigamos satisfacer vuestros anhelos en todos los órdenes. Muchos saludos a todos los pueblos y ¡Arriba España!—Cifra.

ALMUERZO EN EL PALACIO DE LA ISLA

En el Palacio de la Isla, S. E. el Jefe del Estado y su esposa ofrecieron hoy un almuerzo a las primeras autoridades de Burgos.

Con Sus Excelencias tomaron asiento a la mesa el capitán general, general jefe de la Región Aérea; obispo auxiliar; gobernador civil y señora; alcalde y señora; presidente de la Diputación y señora; general gobernador militar y señora; jefe de la Casa Civil de S. E.; almirante segundo jefe de la Casa Militar y ayudantes de campo de S. E.—Cifra.

CORDIALISIMA DESPEDIDA DE LOS BURGALESES

Burgos, 26.—S. E. el Jefe del Estado después de la comida, departió cordialmente con las autoridades burgalesas en un salón contiguo al comedor.

Al Palacio de la Isla acudieron para despedir al Caudillo, destacadas representaciones de la capital y al iniciar S. E. el viaje, poco después de las cinco de la tarde, acompañado de su esposa y de sus niteos, rindieron honores las fuerzas de infantería del Regimiento de San Marcial.

Aunque no se había anunciado la hora, numeroso público agolpado en las calles del recorrido, tributó al Caudillo una despedida cordialísima, entre aplausos y vítores.—Cifra.

A SU PASO POR VITORIA, EL CAUDILLO FUE OBJETO DE SENTIDAS MANIFESTACIONES DE ENTUSIASMO

Vitoria, 26.—S. E. el Jefe del Estado ha pasado por Vitoria a las siete menos cuarto de esta tarde, acompañado de su esposa, doña Carmen Polo de Franco.

A lo largo de las calles del trayecto se había situado un enorme gentío, especialmente en la Avenida de Ramón y Cajal, junto al parque de la Florida, que estaba totalmente cubierto de banderas y gallardetes. En este lugar se hallaban las autoridades, corporaciones y representaciones de todo orden.

El coche en que viajaban el Caudillo y su esposa, aminoró la marcha y puso por las calles de la ciudad lentamente. La banda municipal interpretó el Himno Nacional y el público vitoreó a Sus Excelencias, mientras el Generalísimo y doña Carmen Polo correspondían con afecto a las manifestaciones de entusiasmo del pueblo vitoriano.

Al entrar en la provincia alavesa, cerca de Miranda de Ebro, el Jefe del Estado fue cumplimentado por las autoridades de Alava; gobernadores civil y militar, alcalde, presidente de la Diputación y otras personalidades. Una sección del Cuerpo de Miñones rindió honores al Caudillo que, después de su paso por la capital fue seguido en la comitiva por las autoridades alavesas hasta el límite de la provincia de Navarra.—Cifra.

SS. EE. LLEGAN A SAN SEBASTIAN

San Sebastián, 26. —Sus Excelencias el Jefe del Estado y señora llegaron a San Sebastián a las ocho y cuarto de la tarde, a su residencia habitual del Palacio de Ayete, con fin de pasar, como otros años, la temporada estival.

Acompañaban a Sus Excelencias desde Burgos su hija, la Marquesa de Villaverde y sus seis hijos; el jefe de la Casa Civil de Su Excelencia, Conde de Casa de Loja; segundo jefe de la Casa Militar, vicealmirante Fontán Lobe, y ayudantes de servicio.

El Caudillo, que llegó, como de costumbre, por la carretera de Hernani directamente hasta Ayete, recibió a la entrada del Palacio las aclamaciones que le tributó el numeroso público congregado allí.

Sus Excelencias fueron recibidos y cumplimentados a la puerta de la residencia de Ayete por el ministro de Asuntos Exteriores y de jornada, señor Castiella; ministro de Marina, almirante Nieto Antúnez; segundo jefe de la Casa Civil e Intendente general, señor Fuertes de Villavicencio; capitán general de la Sexta Región Militar; capitán general del departamento marítimo de El Ferrol del Caudillo; teniente general jefe de la Región Aérea Pirenaica; ex ministro y consejero nacional, señor Arrese; vicario capitular de la diócesis; gobernadores civil y militar de Guipúzcoa; general jefe de la tercera zona de la Guardia Civil, comandante militar de Marina de Guipúzcoa, jefe del sector aéreo; las Corporaciones provincial y municipal, esta última con maceros y bandera y banda de chistularis, que interpretó la «Sonata del Alcalde» al llegar Sus Excelencias. También se encontraban presentes el Consejo Provincial del Movimiento, y numerosas representaciones civiles y militares.

El Caudillo y su esposa, después de departir largo rato con las personalidades que acudeiron a cumplimentarles, se retiraron a sus habitaciones particulares.—Cifra.

La toma de posesión del nuevo presidente de Perú

La misión española presidida por Fraga Iribarne, salió en avión la madrugada del viernes

Madrid, 26.—A las cuatro de esta madrugada ha marchado a Lima (Perú) por vía aérea, la misión española que asistirá a la toma de posesión del nuevo presidente de la República. La preside el ministro de Información y Turismo, señor Fraga Iribarne y forman parte de ella el director general de Política Exterior del Ministerio de Asuntos Exteriores, señor Sedo; el director general de Prensa, señor Jiménez Quilez y el secretario de embajada, señor Oreja.—Cifra.

Cuadro de especialistas de la Asociación de la Prensa Palentina

Cirugía: D. Dacio Crespo H. de Medina, Teniente Velasco, 1. Teléfono, 1456.

Medicina interna: D. Rafael M. Almeida, Mayor, 244. Teléfono, 1563.

Tocología: D. César Fernández-Ruiz, Mayor, 33. Teléfono, 1533.

Garganta, nariz y oídos: D. José Escapa Leal, Mayor, 236. Teléfono 1416.

Corazón y pulmón: D. Abilio Burgos de Pablo, Calle del Muro, 2, 2.°.

Riñón y vías génito-urinarias: D. José Sanz Vinuesa, Mayor, 91, 1.°. Teléfono, 2663.

Niños: D. Serapio Pajares, Calvo Sotelo, 3. Teléfono, 1650.

Geriatría (Ancianos): D. Manuel Melendro, Estrada, 27, 2.º, izquierda. Teléfono núm. 2956.

Enfermedades nerviosas y mentales: D. Alfredo Prieto Vidal, Plaza de San Lázaro, 1. Teléfono, 1928.

Piel: D. Cándido Rodríguez Pascual, V. Calderón, 7. Teléfono, 2106.

Análisis clínicos: D. Pedro Martínez, Avenida José Antonio, 47. Teléfono, 1436.

Radiólogo: D. Felipe Martín R. Escobar, Plaza de León, 2. Teléfono, 1352.

Oculista: D. Guillermo González Alvarez, Mayor, 130.

Odontólogo: D. Jesús Duréntez Padierna, Martínez de Azcoitia, 1. Teléfono, 1643.

Anestesiólogo: D. Angel Argüello Blanco, Mayor, 172. Teléfono, 2722.

Practicante: D. Gaspar Delgado, Casas del Hogar, núm. 8, 1.°, izquierda. Teléfono, 2239.

Practicante: D. Honorio Cuesta, Modesto Lafuente, 21. Teléfono, 2416.

Decano honorario: D. Tomás Rodríguez Alonso, Martínez de Azcoitia, 3.

GUIA MEDICA

JOSE HERRANZ
MEDICO DENTISTA
De la Beneficencia Municipal, por oposición
Burgos, 22

Dr. J. Mateo Romero
Especialista de pulmón y corazón. Profesor A. de la Facultad de Medicina de Valladolid. Exploraciones radiológicas y electrocardiográficas a domicilio.
Consulta en Martínez de Azcoitia, 5

F. DIEZ BLANCO
REUMATOLOGO
Del Dispensario Antirreumático de la Facultad de Medicina de Barcelona
Directivo de la Sociedad Española de Reumatismo
Enfermedades reumáticas, lumbago, ciática
María de Molina, 18. Tef. 24804
VALLADOLID

Manuel Junco Calderón
Garganta, nariz y oídos
Consulta y operaciones, de 11-1 y 4-6
Marqués de Albaida, 1. — Telf., 2094
Primero y tercer jueves de mes en Alar del Rey, de 10 a 12 y Cervera de Pisuerga, de 1 a 3

OPTACIANO DURANTEZ MAYO
PUERICULTOR TITULADO
Ex-Profesor A. de la F. M. de Barcelona
Especialista en niños. Rayos X
Consulta de 12 a 2
Becerro Bengoa, 28 Tfno. 1320

Carlos Illera Palsán
CONSULTA EN
BERRUGUETE, NUMERO 8
PRIMERO, DERECHA

S. PAJARES GARCIA
Médico Jefe de los Servicios Provinciales de Puericultura, por oposición
Consulta de Puericultura y enfermedades de los niños
RAYOS X
Calvo Sotelo, (Jardinillos), 3. 1.º dcha.
Horas: de 12 a 2 Teléfono, [illegible]

Dr. Joaquín D. Cascón
MEDICINA Y CIRUGIA DE LOS APARATOS URINARIOS Y DEL GENITAL MASCULINO
Consulta de 11 a 1. República Argentina, núm. 6 Tel. 2568

P. ANDRES G. CUENA
Jefe del Servicio de Medicina Interna de los Establecimientos Provinciales de Beneficencia, por oposición
RAYOS X
Mayor, 10 y 12. De 11 a 2. Telf., 2480

RAFAEL M. ALMEIDA
SUSPENDE SU CONSULTA HASTA EL DIA PRIMERO DE AGOSTO

SANTIAGO MORO
MEDICO - PUERICULTOR
Médico ex interno de la Casa Salud Valdecilla
ESPECIALISTA EN NIÑOS
RAYOS X
Consulta de 11 a 2 y de 4 a 6
Mayor Pral., 116, 2.º. Telf., 1451

D. C. REGUERA
SUSPENDE LA CONSULTA

ALFONSO GONZALEZ
Médico Odontólogo *RAYOS X*
Mayor, 156

Ventura Fernández López
PULMON, PLEURA, CORAZON
RAYOS X
MENENDEZ PELAYO, 23

AGUSTIN P. HIGELMO
CIRUJANO-TRAUMATOLOGO
Calvo Sotelo, 1
(Jardinillos), de 12 a 1. Telf., 1802

Teógenes Manuel Aguilar
ESPECIALISTA EN ENFERMEDADES DE LOS NIÑOS
Consulta de 12 a 2
MAYOR, 28

JOSE L. DE GUZMAN
Consulta de 12'30 a 2
PARTOS Y CIRUGIA DE LA MUJER
R. Argentina, 4. Teléfono, 2065

ELADIO PEÑALBA DIEZ-QUIJADA
MEDICO BACTERIOLOGO MUNICIPAL
Análisis clínicos — V. Calderón, 12

ESCAPA LEAL
SUSPENDE SU CONSULTA HASTA PRIMEROS DE AGOSTO

DR. JESUS CASAÑE MORO
Especialista de Aparato Digestivo
MEDICINA, CIRUGIA Y RAYOS X
Ex Médico del Servicio Médico Quirúrgico de Aparato Digestivo del Hospital Provincial de Madrid
Consulta de 11 a 1
Martínez de Azcoitia, 8 - 1.º Tel. 1801

José M.ª Martín Barbán
Medicina y Cirugía del aparato digestivo
Consulta, de diez a una
Becerro de Bengoa, 24. — Telf., 3041

J. M. Miguel Marcos
Consulta de 11 a 1
B. de Bengoa, 23, 1.º
Teléfono [illegible]
De la Sociedad Española de Cardiología
CORAZON - VASOS - PULMON. — Rayos X. Electrocardiografía

Julio Aguado Matorras
Suspende su consulta hasta el 1.º de Agosto

DOCTOR CALLEJA
MEDICINA Y CIRUGIA DE LA MUJER.—PARTOS
Ignacio Martínez de Azcoitia, 9, 2.º
Consulta de 12 a 2.—Teléfono 3400

Dr. ABILIO BURGOS DE PABLO
Director del Dispensario Antituberculoso del Estado
Jefe del Equipo Móvil Provincial de Fotoseriación
Pulmón y Corazón
Muro, 2-2.º (detrás del Gobierno Civil). Teléfono: 3790-135

D. DACIO CRESPO H. DE MEDINA
JEFE DE LOS SERVICIOS DE CIRUGIA DEL HOSPITAL PROVINCIAL
Consulta de 12 a 2 y de 4 a 6
Teniente Velasco, 1 (detrás de la iglesia de San Lázaro).—Telf., 1456
Operaciones y urgencias:
SANATORIO DE LA CRUZ ROJA. Teniente Velasco, núm. 9. Telf., [illegible]

FELIPE MARTIN R. ESCOBAR
Médico Electro-Radiólogo
TOMOGRAFIAS. — Radiografías seriadas. — Aparato portátil
ULTRASONIDO. — Onda Corta. — Corrientes eléctricas
Consulta de 11 a 2 y 4 a 6. Plaza de León, 2. Teléfono, 1353

PROF. DR. CESAR FERNANDEZ-RUIZ
CIRUGIA DE LA MUJER. — PARTOS
Profesor de Ginecología de la Facultad de Medicina
Jefe de la Maternidad — Maternólogo del Estado
CONSULTA DIARIA: de 1 a 3
Mayor Principal, 33. Teléfono, 1533
Palencia
Operaciones y urgencias: Sanatorio de la Cruz Roja
Teniente Velasco, 9 Teléfono, [illegible]

CESAR ROJO DEL NOZAL
MEDICO-PUERICULTOR DEL ESTADO
por oposición
Profesor A. de Pediatría en las Cátedras de Valladolid y Madrid
ESPECIALISTA EN NIÑOS
Consulta: Mayor, 56.—Tlf. 3420 Domicilio: José Antonio, 18, 3.º—Tlf. 3283
Mañana: 10'30 a 1
Tarde: Horas convenidas
Palencia

CIRUGIA OCULAR
A. SECO CARRANCIO
Jefe de los Servicios de Oftalmología del Hospital Provincial
R. Argentina, 6 PALENCIA

D. Tomás Miguélez Bustamante
CIRUJANO

CONSULTA DE RADIOLOGIA Y FISIOTERAPIA MEDICA
Dr. Santos Capilla
PROFESOR DE LA FACULTAD DE MEDICINA
Rayos X. — Tomografía. — Onda Corta. — Inductotermia. — Ultrasonda.
Radiaciones Infrarrojas y Ultravioletas. — Corrientes galvánica y farádica.
Electrodiagnóstico
Avda. Modesto Lafuente, número 11 De 12 a 4

J. DURANTEZ CAMINERO
MEDICO OCULISTA
SUSPENDE LA CONSULTA
HASTA NUEVO AVISO

DOCTOR JOSE S. VINUESA
CIRUJANO - UROLOGO
Ex-profesor A. de la Facultad de Medicina de Valladolid
RIÑON-PROSTATA-VIAS GENITO-URINARIAS
Consulta de 11 a 1
Mayor, 91, 1.º Teléfono, [illegible]

DR. ERADIO ALONSO DEL CAMPO
APARATO DIGESTIVO RAYOS X MEDICINA Y CIRUGIA
Médico A. por oposición de la Escuela Médico-Quirúrgica de Patología Digestiva del Hospital de la Santa Cruz y San Pablo, de Barcelona
D. Sancho, 10 Teléfono 3790-177 Consulta de 11 a 2

ALFREDO PRIETO VIDAL
ENFERMEDADES NERVIOSAS Y MENTALES
Director del SANATORIO SAN LUIS
Ex Director del Instituto Psiquiátrico de San Boy (Barcelona)
CONSULTA DE 1 A 2,30 PLAZA SAN LAZARO, 1

Recuerdos viejos

HACE 50 AÑOS

NOTICIAS DEL DIA 24 DE JULIO DE 1913

SESION DEL AYUNTAMIENTO.—Ha celebrado sesión ordinaria el Ayuntamiento bajo la presidencia del alcalde accidental señor Gandarillas. Asistieron los concejales señores Tores, Fraile y Valcárcel.

Interesado por el gobernador civil la designación de una terna para el nombamiento de vocal de la junta provincial de Instrucción Pública, a propuesta del señor Fraile se acordó designar a don Demetrio Casañé, don Hermenegildo Gandarillas y don Arturo Ortega.

Se acordó pasar a informe de las comisiones de Hacienda y Gobierno una petición de subvención que formula don Angel Parea Gatón, autor de un nuevo proyecto de aparato de aviación, para sufragarse los gastos de traslado a Bilbao y ponerse al habla con los ingenieros industriales, a fin de comenzar a construir el aparato de su invención.

EL CONCIERTO DEL SALON.—Esta noche amenizó el paseo del Salón la Banda de Música. Hasta once y veinte, hora en que terminó el concierto, una concurrencia numerosísima de público llenaba los paseos y jardines, atraído por lo ameno del programa y la espléndida noche.

La actuación de la Banda fue muy brillante, premiando el público con grandes aplausos la ejecución de las piezas "Aires andaluces" y "La cacería", obra esta última que obligó a repetir.

LOS JAIMISTAS PALENTINOS.—Con motivo de celebrarse hoy la fiesta onomástica de don Jaime de Borbón, los jaimistas palentinos celebraron varios actos iniciados en la noche del jueves, con una velada en el Círculo social instalado en la calle de Gil de Fuentes, cuya fachada lucía una vistosa iluminación de faroles de colores, ondeando en su balcón principal la bandera de la juventud.

El viernes hubo Misa en Nuestra Señora de la Calle por la tarde hubo una reunión de jóvenes requetés, y a las nueve otra extraordinaria velada, en la que tomaron parte varios oradores haciendo el resumen de la misma el presidente de la organización palentina, señor Grajal.

DOS AHOGADOS.—En la mañana de ayer cuando en la localidad de Dueñas, los jóvenes de 19 años Pablo Finedo Caballero y otro apellidado Caballero, fueron montados en unas caballerías a darlas de beber y bañarlas en el sitio conocido por "Las Dos Aguas" donde se unen el río Pisuerga y el Carrión, debieron resbalar las caballerías arrojándolos al agua, siendo los dos jóvenes arrastrados por las aguas y pereciendo ahogados.

INSPECCION EN MARRUECOS.—El general Primo de Rivera ha inspeccionado el campamento de Río Martín.

Las fuerzas indígenas obsequiaron con un banquete al general Berenguer regalándole el fajín.

Después, los comensales visitaron al general Primo de Rivera. Este les obsequió con champán y cigarros.

CANONGIA—El próximo lunes comenzarán en la S. I. Catedral las oposiciones a la canongía vacante por defunción de don Julián A. Onrrubia.

INCENDIO.—En la tarde del día 24 se produjo una gran alarma entre los vecinos anejos al edificio ocupado por la relojería de don Mariano Vicente de donde salía abundante humo.

Avisado el dueño de la tienda, se procedió a abrir ésta apreciándose que el humo provenía de haberse prendido fuego al serrín de una escupidera, al contacto con un cigarrillo habiendo adquirido ya algún incremento, que fue apagado rápidamente.

SE ANUNCIA

limpieza arroyo de Villalobón, 2.000 metros longitud, se invita a los profesionales, hagan ofertas a esta Alcaldía.

La vida en la Región

Se inicia en Salamanca el VII Consejo Nacional de la J.O.C.F.

Inauguración en Santander del "Hogar del Jubilado Montañés"

LOGROÑO

LOS SEMANISTAS DE ESTUDIOS MEDIEVALES DE ESTELLA, EN LOGROÑO.—El grupo de profesores y alumnos de la I Semana de Estudios Medievales sobre «El Camino de Santiago», de Estella, visitaron Logroño. En la Diputación fueron recibidos por el presidente y obsequiados con un vino de honor.

A continuación salieron para Nájera, San Millán de la Cogolla y Santo Domingo de la Calzada, quedando muy complacidos de esta visita a las tierras riojanas, donde tantos tesoros se guardan de la especialidad que los distinguidos visitantes vienen estudiando.

SALAMANCA

APERTURA DEL VII CONSEJO NACIONAL DE LA J. O. C. F.—En el Colegio de los PP. Escolapios, de esta capital, se ha celebrado el acto de apertura del VII Consejo Nacional de la Juventud Obrera Católica Femenina Española, al que asisten 220 dirigentes de las distintas provincias.

En dicho Consejo se revisará la acción que las militantes han venido desarrollando durante el año, y se estudiará la que se realizará en el curso que empieza.

Procedente de Asturias se espera la visita de Monseñor Cardijnl fundador de la J. O. C., junto con otros dirigentes de la J. O. C. masculina y el Obispo consiliario de los Movimientos Sociales, don Laureano Castán Lacona

SANTANDER

INAUGURACION DEL «HOGAR DEL JUBILADO MONTAÑES».—Se ha inaugurado en esta capital el «Hogar de Jubilados montañeses», nueva obra benéfica de la Caja de Ahorros de Santander.

Ofició en la ceremonia de bendición el vicario general de la diócesis.

Este centro se halla instalado en la Alameda de Jesús de Monasterio, y serán cien jubilados aproximadamente los que se beneficiarán de sus dependencias e instalaciones de descanso y recreo.

CLAUSURA DEL I CONGRESO DE ATENEOS. El pasado día 24 se verificó en Santander la clausura del I Congreso de Ateneos, presidiendo el director general de Información, Sr. Robles Piquer, en representación del Ministro de Información y Turismo.

El secretario del Congreso leyó las conclusiones aprobadas y luego de unas palabras del representante de Sevilla, el director general de Información pronunció el discurso de clausura.

VALLADOLID

FESTIVALES INFANTILES EN EL AUDITORIUM. — En el Auditorium del Campo Grande vienen celebrádose brillantemente los populares Festivales Infantiles, que organiza el Ayuntamiento con la colaboración de la Junta Provincial de Información y Turismo y Educación Popular, y montados por la emisora «La Voz de Valladolid».

Estos festivales, tienen ganado el interés de los niños vallisoletanos, que acuden en gran número a ver las diferentes representaciones de teatro infantil, teatro de guiñol y demás actos que se celebran en honor de esta infantil concurrencia.

LETRAS DE LUTO

Confortada con los Santos Sacramentos, ha entregado su alma a Dios en Astudillo, a los 71 años de edad, doña Marcelina García Velasco. Adornaban a la finada excelentes virtudes personales, que la hicieron merecer generales aprecios.

Expresamos nuestro pésame a su apenada hija Juanita Díez García; hijo político, hermanos don Julián y doña Prudencia; nietos, sobrinos y demás familia.

—A los 56 años de edad, y tras recibir los Auxilios Espirituales, ha fallecido en Herrera de Pisuerga don Nicolás Gómez Ibáñez. De natural afable y caballeroso, el finado se granjeó la estimación de cuantos le conocieron y trataron.

Testimoniamos nuestra condolencia a su desconsolada esposa doña Jesusa Estaca Castro; hijos Nicolás, Jesús y José Luis; hija política, hermano don Marcelino; hermanas políticas, sobrinos y demás parientes.

—Cristianamente, como había vivido, ha dejado de existir en Marcilla de Campos doña Raimunda Bregón Amor, a los 63 años de edad. Su muerte ha sido muy sentida, pues la finada se distinguió en vida por su bondadoso corazón y piadosas costumbres, que le hicieron acreedora al afecto general.

Hacemos patente nuestro sentimiento a su afligido hermano don Francisco Bregón Amor; hermanos políticos, sobrinos, tíos, primos y otros familiares

NUEVOS RECIBOS DE SALARIOS

MODELO OFICIAL

De venta en

LIBRERIA Y PAPELERIA

I. G. DIARIO-DIA

PALENCIA

¿TOMÓ SU

HOY?

en batido o caliente

es

delicioso

DIARIO DE AVISOS

FARMACIAS DE GUARDIA.—Durante la semana están de guardia las siguientes farmacias:

ZONA NORTE: La de don Gonzalo Massa Rodríguez (López Francos, 3).

ZONA SUR: La de doña Victoria Manteca Manteca (Mayor, número 120).

Independiente de éstas, permanecerá de guardia permanente la farmacia de don Anastasio Arenal (Paseo del Otero, 91).

Dietario

Sábado 27 de Julio de 1963

Ntra. Sra. Madre de Misericordia

SANTORAL. — Santos: Pantaleón, Pantalemón, Sergio, Mauro, obispo; Jorge, doctor; Félix, Aurelio, Natalia, Julia, Liliosa, Jucunda, Ermipo, Ermócrates, mártires; Ermoiso, presbítero; Maximiano, Melco, Martiniano, Dionisio, Juan, Serapión, Constantino, Celestino I, papa; Eterio, obispo. (Misa: De Santa María en Sábado. Color: Blanco).

Sale el sol a las 5'6 horas y se pone a las 19'36 horas. Sale la luna a las 11'30 horas y se pone a las 23'53 horas. Cuarto creciente el 28.

REFRAN: Abajo nunca está la miel del colmenar.

EL TIEMPO EN PALENCIA

Barómetro: A las 18 de ayer, 701'5. A las 8 de hoy, 704'1. — Temperaturas: Máxima de ayer, 29'2. Mínima de hoy, 15'0. — Dirección del viento: A las 18 de ayer, N. E. A las 8 hoy, N. E. — Humedad relativa media, 58 por 100.

MATERIAL DE OFICINA, EN I. G. DIARIO-DIA

EFEMERIDES. — 1534: Una epidemia declarada en Valladolid trae por tercera vez a Carlos I a Palencia. — 1276: Muere Jaime I. — 1675: Muere el mariscal de Turenne. — 1794: Caída de Robespierre.—1836: Nace el poeta Carducci. — 1909: «El barranco del lobo».

REGISTRO CIVIL

NACIMIENTOS. — Agustín Becerril Tocino, de Luis y María Purificación; Estilita Pilar Andrés Cartujo, de Luis y Estilita; Santiago Aragón del Río, de Zacarías y Agustina; José María Doncel Adán, de Isaías y María Dolores.

MATRIMONIOS. — Eusebio Martín Maestro, de Husillos de Campos, con Victoria Moras Meléndez, de Palencia; Agapito Sanz Núñez, de Valladolid, con María del Carmen García Martín, de Palencia; José Antonio Martín Hernández, de Husillos de Campos, con María Rosa Alonso Herrero, de Palencia; Félix Esteban Díez, de Santa Oleja de La Ción, con Daniela de la Pinta Aguilar, de Piña de Campos; Gabriel de la Rosa León, de Sevilla, con Rosario Villa Mallol, de Palencia; Emilio Neira Aragón, de Palencia, con Josefa Carro Diago, de Palencia; Luis Grau Estop, de Barbastro, con Aurora Marcos Sánchez, de Palencia.

DEFUNCIONES. — Inocente Arceredillo Costazan, de 82 años, viudo, Federico Mayo, 36; Estefanía Calleja Pérez, de 89 años, viuda, Colón, 48; Antonio Gutiérrez Medrano, de 86 años casado, Casas del Hogar, número 18; Francisco Delgado Gato, de 34 años, soltero, Sanatorio San Juan de Dios.

CUPON PRO CIEGOS

Lista de los números premiados del «Cupón Pro Ciegos», correspondiente a; sorteo celebrado el día 24 de julio de 1963.

Premiado con 250 pesetas, número 456. Premiados con 25 pesetas, todos los terminados en 56.

De venta en Librería y Papelería de

I. G. DIARIO - DIA

anuncios por palabras

Alquileres

SE ALQUILA local con oficinas, almacén y patio. Razón, Sr. Marcos. Modesto Lafuente, 3.

LOCAL o cobertizo amplio necesitamos. Ofertas, Hijos de Alejandro Ortega.

Automóviles

ALQUILER sin chofer, Seat 600, Seat 1.400 C. Ultimos modelos. Autos Espino. Avenida Cuba, 8. Teléfonos 1764, 3631.

AGENCIA España. Academia conductores, enseña mejor, aprueba antes. Don Sancho, 16. Teléfono 2258.

AUTOESCUELA Carmelo. Enseña antes y mejor. Aseguramos carnet. Junto al Banco Santander. Palencia.

COCHE Seat 600, vendo, seminuevo Llamad, teléfono 2589.

Compras

DINERO. Pagamos mucho, armas antiguas, trabucos, pistolas, santos de madera, libros, cuadros, objetos antiguos. Antonio Díez García. Plaza Catedral, número 18.

PAPEL, chatarra, metales, baterías, cubiertas, trapos, compro. Dr. Cajal, 3. Teléfono 3805. (Junto San Lázaro).

Fincas

VENDO casa. Barrio del Cristo. Calle Albacete, núm. 24.

VENDO o alquilo piso. Calle Cura, número 2, 2.º derecha. Informes: Señor Valtierra, Villalobón.

SE VENDEN buenas tierras, 52 obradas, unidas todas, libres de renteros, 3 kilómetros Palencia. Razón, Catedral, núm. 1, primero.

SE VENDEN 3 tierras, carretera Monte, 2 kilómetros Palencia, 8 obradas total, libre renteros. Plaza Catedral, núm. 1.

Ganados y aves

YEGUA cerrada, trabajo a toda prueba, vende Vda. de Garrachón. Villaturde de la Vega.

SE VENDE mula pleno trabajo, toda prueba. Ricardo Merino. Villaherreros.

VENDO yegua a elegir entre tres, toda prueba. Orencio Salvador. Magaz.

POR SOBRANTE, vendo mula, macho y yegua, 11, 9 y 6 años. Sixto. San Cristóbal de Boedo.

POLLITAS puesta, estirpe americana, seleccionadísimas. Comercial Avícola. República Argentina, 16. Teléfono. 2519.

VENDO dos mulas a escoger entre cuatro. Tratar, con Gerardo Herrero. En Amusco.

VENDENSE tres cerdas Large Wite y ocho cerdos pequeños. Emiliano Rojo. Villerías.

SE VENDE una novilla recién parida, segundo parto, a medir 22 litros. Alejandro Lechón. Grijota.

POR SOBRANTE de ganado, se vende un macho media edad. Para tratar, en Valle de Cerrato. Leoncio López.

VENDO vaca leche, próxima parir. Astudillo. Miguel Villaverde.

Hospedajes

CASA confortable, cede habitación con derecho cocina, guisar aparte a persona o pensión completa. Razón, Hermanos López Francos, Bar Villar.

Maquinaria y Reparaciones

TRILLADORAS "Flosan", totalmente metálicas. Gran rendimiento y trabajo perfecto. Trillos "León" especiales para paja de cosechadora. Ensacadoras marca "Francisquillo". Motores de las mejores marcas, todas potencias. Almacenes maquinaria Ortega y Ortiz de Zárate.

NEUMATICOS, correas de ventilador, correas trapezoidales. Navamuel. Casado del Alisal, E. Teléfono 1937.

ARADOS y cultivadores tractor, todos sistemas, rodillos, rastras, riegos aspersión para tractor, motores, guadañadoras, segadoras de acero "El Ciervo", respigadoras, piezas de recambio. Almacenes Pinacho.

TRILLADORAS, cosechadoras, atadoras, gavilladoras, guadañadoras, rastros de caballo y enfardadoras de alfalfa y paja. Ajuria. Teniente Velasco, 4. Palencia.

VENTA ensacadora Francisquillo, grande. Mariano Aparicio. Paredes de Nava.

ENSACADORA legítima de Francisquillo, con tres ventiladores, vendo, en Cisneros. Hermógenes Santos.

SE VENDE elevadora ensacadora seminueva. Aquilino Martínez. San Cebrián de Campos.

VENDO cosechadora autopropulsada. Luis Marín. Reinoso de Cerrato.

Pérdidas

EXTRAVIADA rueda con disco Michelín Metalic del 12, de Guardo a Villaverde Peña. Entregad a Bodegas Benés. Guardo. Se gratificará.

HALLAZGO reloj pulsera. Entregarán en Ferretería García.

EXTRAVIO burra, trayecto Acera. Gratificará Florencio Palacios.

DESAPARECIDA yegua día 21, en Guardo, roja encendida, crin y cola negra, pata derecha trasera un poco blanca, alzada aproximadamente 4 dedos. Su dueño, Eloy Sánchez. Guardo.

Préstamos

HIPOTECAS: sobre fincas, interés 5%. Tramitación rápida. Tristán. Montero Calvo, 22. Valladolid.

HIPOTECAS, dispongo 100.000. "Conde". Plaza España, 2. Valladolid. Teléfono 27501.

Trabajo

OPORTUNIDAD, 500 a 2.000 pesetas semana o mucho más, ganará si es serio y capaz en su propia localidad. Comprobarlo es muy fácil. Escriba Solpir. Calle Feliú y Codina, 63. Barcelona-16.

EN MADRID familia honorable, necesita criada. Vinuesa. Calle Cinca, 14. Madrid.

NECESITO chofer para camión «Traile». Manuel Valles. Saldaña.

NECESITO chofer, carnet primera. Informes «Bar Casero». Arcadio Alonso. Palencia.

ASISTENTA y chica, se necesita. Mayor, 104, 2.º.

SE NECESITA asistenta o mujer fija, horas y sueldo a convenir. Hotel Castilla.

EMPLEADO escritorio. Se precisa en Hijos Alejandro Ortega.

CARROCERIAS Aguilar, le brinda su sección de chapa con personal especializado. Avenida Santander, número 17. Teléfono 2701.

SIRVIENTA, se necesita para matrimonio solo, sabiendo algo de cocina. Don Sancho, 4, segundo, Palencia.

Traspasos

SE TRASPASA tienda acreditada. Calle Colón, número 9.

OPORTUNIDAD. Traspaso Bar Restaurante «Fedraja», en Solares (Santander).

GRAN OCASION: Traspaso taller mecánico. Informes, Telf. 3790/191. Palencia.

OPORTUNIDAD: Negocio ultramarinos, inmejorable emplazamiento, traspasamos, precio conveniente. Informes. Almacenes Palencia. Palencia.

Varios

TUBOS cemento, gres y fibro-cemento, precios interesantes. Materiales de construcción Pastor. Palencia.

VENDO solar frente a Fábrica Armas, 700 a 800 metros cuadrados, linda carretera y calle; casa calle Mayor y carro varas, con toldo. A. Soto. General Mola, 16.

SE VENDE una máquina de beldar, un carro de par y un bisurco. Daniel Infante. Paredes de Nava.

VENDO motor «Rex», un caballo, 50 horas uso; y aperos de labranza. Amayuelas Abajo. Emiliano.

VENDO dos carros par, seminuevos; aparejada, máquina segadora, trillos. Francisco Melgar. Villarramiel.

PLACAS uralita, para tejados; decorativas para cuartos de baño, duchas, cocinas, fachadas, establecimientos comerciales, etc., inalterables a la humedad y elementos atmosféricos. Uralita. Agencia de Ventas. Avenida José Antonio, 17. Teléfono 1455. Palencia.

¿QUIERE usted comer barato? «El Cantábrico»: Cubierto, 35 pesetas. Frente Banco España.

RESIDENCIA universitaria, próxima Universidad. Celadoras del Reinado del C. de Jesús. Alonso Pesquera, 6. Teléfono 2-40-45. Valladolid.

Vehículos

OCASION, vendo moto seminueva, M. W. Guzmán El Bueno, 9.

«MOBILETTE», como nueva, vendo barata. Colón, talleres Pesquera.

VENDO moto Vespa, toda prueba. Talleres Pesquera. Colón, 39.

Ventas

NOVIOS, vuestros muebles en "El Trust del Mueble". Detrás del Gobierno Civil.

ESCOPETA Ugartechea 20, expulsora. Manufacturas Poza. Calle Mayor.

SACOS para recolección de yute dos fanegas, 30 pesetas, tejido mixto, muy tupidos, 80 kilos, 28 pesetas. Hijo de Ezequiel Hidalgo. Benavente (Zamora). Teléfono 24.

VENDO paja blanca de trilladora. Pedro Salvador. Magaz.

SE VENDEN dos galeras de cuatro ruedas; un carro de varas y dos carros de cadenas, para transporte de bocoyes. Arranz, Vena y Cuesta.

CEMENTOS, calidad y precios, "Arroyo". Teléfonos 2062, 3458, 1519.

MADERAS construcción y carpintería, precios muy económicos. Hernando. R. Argentina, 7.

CARPINTEROS: Dispongo excelente partida tablones chopo. Antonio Niño. Castrillo de Villavega.

EL DIARIO PALENTINO-EL DIA DE PALENCIA

El periódico más leído en toda la comarca palentina, por su gran información.

El día 2 de agosto se inaugurará el XII Festival Internacional de Santander

Un programa extraordinario con afamados conjuntos

El día 2 del próximo mes de agosto será inaugurado el XII Festival Internacional de Santander, cuyo programa ha despertado el mayor interés, tanto por la calidad de sus intérpretes como por el conjunto magnífico de las obras que ofrece. Se encuentran ya a la venta los abonos generales y los de los distintos ciclos y son muy numerosas las demandas que de unos y otros se reciben, así como reserva de localidades procedentes de los más diversos países. El marco donde se celebran estos famosos Festivales, como ya es sabido, es la Plaza Porticada de la ciudad cántabra.

La música clásica y la contemporánea, lo mismo que el ballet de ayer y de hoy, el teatro y la ópera, tendrán en la duodécima edición del Festival santanderino intérpretes de excepcional categoría. La Orquesta Nacional, conducida por el maestro Charles Münch —recordemos su reciente y apoteósica actuación en Madrid— y por su joven director titular Rafael Frühbeck, dará cuatro conciertos con la intervención en dos de ellos del portentoso violinista Wolfgang Schneiderhan y del pianista Cziffra, virtuoso insuperable del teclado, según unánime opinión de la crítica internacional.

Innecesario destacar lo que dentro de su género significa el Cuarteto Vegh y Zabaleta entre los ejecutantes del arpa, la Agrupación Nacional de Música de Cámara, la voz prodigiosa de Irmgard Seefrid y las pianistas Nicole Henriot y Rosa Sabater, para dar una idea de los ciclos musicales del Festival.

Cabe decir lo mismo de los de ballet clásico y español, servidos respectivamente, por el Ballet de la Opera Cómica de París y sus grandes estrellas (Calude Bessy, Claire Motte, Cirile Athanasaffof, Peter van Dick, etc.) y por la Compañía de Pilar López, heredera de la mejor tradición de la danza española.

Completan el programa del XII Festival Internacional de Santander, los ciclos de ópera y teatro, incluyendo el primero, «Ballo in maschera» y «La forza del destino», de Verdi y una velada consagrada a Mascagni con la representación de «Cavallería rusticana» y de uno de sus conciertos. La Compañía Titular del Teatro Español que dirige Cayetano Luca de Tena, será la encargada de escenificar joyas de nuestro repertorio clásico (Lope de Vega, Moreto y Calderón) dentro de las tres jornadas inaugurales del Festival.

SE FIRMO EN MOSCU EL ACUERDO NUCLEAR

(Viene de primera página)

El texto de este tratado ha sido publicado separadamente al mismo tiempo que este comunicado. El tratado ha sido rubricado por Andrei Gromyko, Harriman y Lord Hailsham

Harriman y Lord Hailsham, así como sus consejeros, abandonarán próximamente Moscú para informar a sus respectivos Gobiernos. La firma del tratado tendrá lugar próximamente en Moscú.

Los jefes de las tres delegaciones están convencidos de que el tratado de prohibición de las pruebas nucleares constituye un primer paso importante para la disminución de la tensión internacional y el reforzamiento de la paz y esperan que se realicen nuevos progresos en este camino.

Los jefes de las tres delegaciones han discutido la propuesta soviética referente a un pacto de no agresión entre los miembros de la Organización del Tratado del Atlántico Norte y los del Pacto de Varsovia.

Los tres Gobiernos están totalmente de acuerdo en informar sobre estas conversaciones a sus aliados respectivos en dichas Organizaciones y a consultarles sobre la continuación de las discusiones sobre este problema, que tienen por objeto la realización de un acuerdo que satisfaga a todos los participantes. También se ha celebrado un breve intercambio de puntos de vista con respecto a otras medidas que pueden disminuir la tensión internacional.»

TEXTO INTEGRO DEL ACUERDO TRIPARTITO

Artículo I

1.—Cada una de las partes firmantes de este tratado se compromete a prohibir, evitar y no llevar a cabo ninguna explosión de prueba de armas nucleares, ni ninguna otra explosión nuclear, en ningún lugar bajo su jurisdicción o control:

a) En la atmósfera; más allá de sus límites, incluyendo el espacio exterior; el submarino; las aguas jurisdiccionales o la alta mar; o:

b) En cualquier otro ambiente, si tales explosiones causaran desechos radiactivos fuera de los límites territoriales del estado bajo cuya jurisdicción o control se realicen tales explosiones. Queda entendido, a este respecto, que las disposiciones de este apartado lo son sin perjuicio de la conclusión de un tratado del que resulte la permanente prohibición de toda explosión de prueba nuclear, incluyendo todas las explosiones bajo tierra, la conclusión del cual, conforme las «partes» han declarado en el preámbulo de este tratado, desean lograr

2.—Cada una de las «partes» firmantes de este tratado se compromete además a abstenerse de causar, alentar o participar de cualquier modo, en la realización de cualquier explosión de pruebas de armas nucleares, que tuviera lugar en cualquiera de los ambientes descritos o que tenga el efecto a que se refiere el párrafo primero de este artículo

Artículo II

1.—Cualquiera de las «partes» puede proponer enmiendas a este tratado. El texto de cualquier enmienda propuesta será presentada a los gobiernos depositarios, que la harán circular a todas las «partes» de este tratado. En conformidad, si fuera requerido así por un tercio o más de las «partes», los gobiernos depositarios convocarán una conferencia, a la cual invitarán a todas las «partes», con el fin de considerar tal enmienda.

2.—Cualquier enmienda a este tratado debe ser aprobada por una mayoría de los votos de todas las «partes originales». Las enciendas entrarán en vigor para todas las «partes» mediante el depósito de los instrumentos de ratificación de todas las «partes originales».

Artículo III

1.—Este tratado estará abierto a todos los estados que se adhieran. Cualquier estado que no firme este tratado antes de su entrada en vigor, de acuerdo con el apartado tercero de este artículo, puede adherirse a él en cualquier momento.

2. Este tratado quedará sujeto a ratificación por parte de los estados signatarios. Los instrumentos de ratificación y los instrumentos de acceso serán depositados con los gobiernos de las «partes originales»; verbigracia: la Unión de Repúblicas Socialistas Soviéticas, el Reino Unido de la Gran Bretaña e Irlanda del Norte y los Estados Unidos de América, que por el presente se designan como gobiernos depositarios.

3.—Este tratado entrará en vigor después de su ratificación por parte de todas las «partes originales» y después del depósito de sus instrumentos.

4.—Para aquellos estados, cuyos instrumentos de ratificación o de acceso sean depositados subsiguientemente a la entrada en vigor de este tratado, entrará en vigor en la fecha del depósito de sus instrumentos de ratificación o acceso.

5.—Los gobiernos depositarios informarán seguidamente a los estados signatarios y adheridos, de la fecha de cada rubricación, de la fecha de depósito de cada instrumento de ratificación o adhesión a este tratado, de la fecha de su entrada en vigor y de la del recibo de cualquier requisitoria para conferencias u otras notas.

6.—Este tratado será registrado por los gobiernos depositarios con arreglo al artículo 102 de la Carta de las Naciones Unidas.

Artículo IV

Este tratado será de duración ilimitada. Cada «parte», en el ejercicio de su soberanía nacional, tendrá el derecho a retirarse del tratado si decide que acontecimientos extraordinarios, en relación con el objeto de este tratado, ponen en peligro los intereses supremos de su país. Este deberá notificar esta retirada a las otras partes interesadas con tres meses de antelación.

Artículo V

Este tratado, cuyos textos en inglés y en ruso son igualmente fehacientes, será depositado en los archivos de los gobiernos depositarios. Copias debidamente certificadas de este tratado serán transmitidas por los gobiernos depositarios a los gobiernos de los estados signatarios o adheridos.

Los premios de la Lotería Nacional serán aumentados

Madrid, 25.—A partir del uno de enero de 1964, la distribución de premios en los sorteos de la Lotería Nacional se efectuará, por orden del Ministerio de Hacienda que inserta hoy el periódico oficial de conformidad con los nuevos tipos señalados en el artículo sexto de la instrucción de Loterías, modificado por la ley de ocho de julio de 1963, es decir, el setenta por ciento del importe total de los billetes de cada sorteo, se destinará a premios y el treinta por ciento restante quedará a favor del Tesoro.

En los sorteos de la Lotería Nacional que se celebren a partir del 30 de septiembre del año en curso y hasta el final del mismo, cuyos señalamientos y consiguientes prospectos de premios están ya acordados, la cantidad destinada a premios se incrementará hasta alcanzar el setenta por ciento del total importe de los billetes de que conste el sorteo.

A tal fin la Dirección General de Tributos especiales formulará para cada uno de los sorteos que han de celebrarse en octubre, noviembre y diciembre del corriente año, el oportuno programa complementario, que podrá consistir en uno o varios premios por el importe de la diferencia entre el antiguo y el nuevo porcentaje.

La elevación del número de premios y su respectivo importe, se anunciará en el "Boletín Oficial del Estado" con la debida antelación a la fecha de celebración de cada sorteo.

D K W

GRAN REBAJA DE PRECIOS

Combi-1 ... ... 105.000 pesetas

Furgón metálico ... ... 99.850 »

Precios Fábrica Vitoria

APROVECHE ESTA OPORTUNIDAD

JAIME ANDRES URETA

Plaza Maristas, 2. Teléfono 34-08 Palencia

LITOGRAFIAS, OLEOS, CUADROS PARA DECORACION DE INTERIORES, EN I. G. DIARIO-DIA

M.C.D.2022

CAPITULO 4

ARGELIA

Por Michel GOUE

UN AÑO DESPUES DE LA INDEPENDENCIA

UN SOCIALISMO EMPIRICO

- Los árabes quieren demostrar que son capaces de cultivar las tierras
- En el campo los obreros fijos y los eventuales están creando dos nuevas clases
- En el sector industrial nacionalizado, por cada empresa que marcha hay diez que se hunden

En el gran salón de la prefectura de Setif, la conversación proseguía desde hacía más de una hora. Había una veintena de personas, representantes del partido, del ejército, de las organizaciones nacionales, de los «scouts musulmanes», una delegación especial de la municipalidad, de la U. G. T. A., que habían respondido a la convocatoria del prefecto.

«¿Qué es el socialismo para vosotros?». La cuestión se planteó a quemarropa. Durante largos segundos, todo el mundo permaneció silencioso. Luego se soltaron las lenguas. Las respuestas mostraron claramente que no era el socialismo lo que se discutía, sino su formulación. La revolución argelina se preocupa poco por las palabras y el socialismo no es aquí una doctrina abstracta o una colección de recetas que se aplican infaliblemente. Es ante todo una experiencia vivida. Los doctrinarios diran, como un progresista argelino de la región de Constantina: «El reparto de tierras es todo excepto socialismo». Pero las palabras importan poco ante las realidades, y no hay nada de extraño en ver calificar de socialismo la experiencia que se verifica actualmente. El socialismo, como el movimiento, sólo se demuestra andando.

Las iniciativas que se han adoptado en Argelia tienen una base esencialmente popular. El Gobierno ha decidido instalar en las empresas agrícolas o industriales abandonadas por sus propietarios, comités de gestión designados por los trabajadores. Pero en el origen, fueron los mismos campesinos y obreros los que tomaron la iniciativa de tales medidas. El Gobierno no ha hecho más que codificar una experiencia que tendía a generalizarse, conservando su carácter particular: los comités son elegidos y trabajan con toda independencia. Como más, los prefectos y subprefectos han recibido cierto derecho de observar la gestión.

«LA COSECHA DEL SIGLO»

Ain-Arnat, es un pequeño poblado a unos diez kilómetros de Setif. La carretera que conduce a la capital la atraviesa como una frontera, separa dos mundos diferentes. A la izquierda, sobre un montículo, está el aduar, donde las modestas viviendas se amontonan unas sobre otras. A la derecha, la población «colonial» deja ver la ordenación de sus avenidas y las agradables fachadas de sus casas. Hoy los habitantes del aduar, se atreven a atravesar la carretera. Las casas abandonadas por los europeos, que se han marchado voluntariamente o por fuerza, están ocupadas por argelinos. En la mejor, la del señor Chollet, el ex-alcalde de la población, la responsable local del partido ha instalado sus oficinas.

El señor Chollet se fue en septiembre pasado después que un jefe de destacamento militar hubo ocupado su casa con sus hombres. Al marcharse aseguran sus antiguos obreros agrícolas, dijo: «Allá donde hay tierra no habrá más que tierra. Los árabes son incapaces de cultivar». Hoy un comité de gestión cultiva las tierras del antiguo colono. Cultiva también las tierras de otro europeo que abandonó igualmente el poblado, después de arrendar su propiedad a un argelino (pero el comité de gestión pagará, se me ha asegurado, el alquiler convenido con el aparcero) y las que eran propiedad de la Caja de Acceso a la propiedad rural (C. A. E. E. R.). Esto representa en total 840 hectáreas.

Los comienzos fueron difíciles. Ciertamente el comité tomó posesión de las tierras en cuanto se marchó el propietario. Pero no disponía de créditos para comprar semillas y obtener un tractor. Con la aprobación de la población que los había designado, los cinco miembros del comité de gestión han decidido no esperar socorro exterior. A cada familia del poblado — y hay 168— se le ha pedido, por término medio, una contribución de 200 francos. Con este dinero, el comité de gestión ha comprado un tractor y pagado las horas de trabajo a los más necesitados.

La cosecha, como en todo el resto de Argelia, es prometedora. «Es la cosecha del siglo», prevé un colono europeo de Setif que ha permanecido en sus tierras. Todos los días de permiso se ve en Ain-Arnat los grupos de obreros agrícolas con sus familias que van a ver los campos y se quedan inmóviles largo rato contemplando la futura cosecha. Al visitarle los miembros del comité de gestión le confían: «Vienen a ver crecer el trigo». Su trigo. El trigo del que se sienten «creadores».

En Ain-Arnat, un sendero delimita dos campos, el que ha sido cultivado bajo el control del comite de gestión y el de un colono europeo que ha permanecido en el poblado. He tenido que evaluar a ojo que la cosecha era tan abundante a un lado como al otro. Con la mano he tenido que sopesar las espigas de cada campo. Y luego mis huéspedes han medido la altura de los tallos, para compararlos. «¿No es verdad —dicen— que nuestro trigo es más alto que el suyo?».

LOS COMITES DE GESTION

En este poblado de las mesetas de Setif, como en numerosos poblados argelinos, el comité de gestión ha probado sus capacidades. Pero es ahora cuando comienzan los problemas. Será preciso comercializar la cosecha y no se sabe como se hará la distribución de los beneficios. Será preciso que los comités admitan que una parte de las ganancias sea entregada al Estado, que otra sirva para las inversiones del año próximo. Si no parece que el salario de los obreros agrícolas vaya a suscitar discusiones, (se ha fijado un salario mínimo agrícola correspondiente a una jornada de ocho horas de trabajo, salario que parece respetado por todas partes y que supone mejores ingresos que en el pasado), es posible que no todo vaya tan bien cuando los miembros de los comités de gestión que no son agricultores pidan una remuneración por sus servicios.

Mohammed Jider, antiguo secretario del Buró Político del FLN, que ha sido destituido y sustituído en su cargo por Ben Bella.

(Foto Fiel)

En efecto, si los primeros comités de gestión han sido designados por el conjunto de la población de los aduares, las disposiciones oficiales han previsto luego que la elección de los comités debería ser efectuada por la asamblea de trabajadores permanentes, es decir, en la práctica, por los antiguos empleados del antiguo colono. Así, generalmente hay en el momento actual dos comités: el que ha organizado la reanudación de la explotación y el que los obreros agrícolas han elegido. Ningún texto define la manera como se verificará la sucesión, lo que produce a veces conflictos.

En la región de Saint Arnaud los gerentes en funciones han impedido la elección de nuevos comités. Incluso en Ain-Arnat, el antiguo comite, que organizó los trabajos, resiste a la impaciencia de los nuevos elegidos, que quisieran recoger lo que no han sembrado. Los prefectos y subprefectos zanjan generalmente el conflicto a favor del comité designado primitivamente. Por otra parte, el Gobierno argelino parece que tiene la intención de adoptar próximamente una decisión en este sentido.

La asamblea de trabajadores solo agrupa, en cada «bien vacante», a los obreros permanentes, es decir, una minoría de la población (29 cabezas de familia entre 168 en el poblado de Ain-Arnat). Esos obreros se beneficiarán de un trato regular, de un empleo estable. Los otros, es decir, la gran mayoría, no podrán ser más que obreros temporales. Además, como no hay suficiente trabajo en pleno empleo para ellos, los obreros temporales serán empleados por turnos. Así se corre el peligro de constituir en cada poblado dos categorías de campesinos, una que agruparía a los privilegiados, los que tienen recursos fijos y la otra que agruparía a la mayoría, cuyos débiles ingresos no permiten escapar de la miseria. Tensiones entre esas dos «clases» podrían producirse. Las autoridades argelinas no lo ignoran. Pero parece que todavía no saben cómo evitarlas.

Se espera sin embargo que la próxima ley agraria, que limitará la propiedad privada, permitirá colocar un número bastante importante de proletarios de los campos. Pero existe la decisión de no aumentar el numero de obreros permanentes de cada explotación. Se trata, en efecto, de asegurar la rentabilidad de las explotaciones del sector socialista, destinado a hacer «de palanca sobre el sector no socialista». Además se espera invertir los beneficios realizados por estas explotaciones en las tierras menos ricas. Así, en el departamento de Setif, un poco menos de la tercera parte de las tierras situadas en las regiones en otros tiempos prohibidas han sido trabajadas. Quedan aún más de cien mil hectáreas para poner en cultivo, pero esto exigirá grandes inversiones. Siempre con los beneficios del sector socialista, los dirigentes argelinos esperan poder crear pequeñas industrias alimenticias que emplearían, en calidad de actividad secundaria, a los obreros temporales.

La operación «dabranza», a costa de la cual habían ironizado algunos, ha sido un éxito y, por lo que se puede juzgar, las sembraduras tradicionales y necesarias han sido respetadas.

En lo inmediato, no habrá, pues, dificultades mayores en el mundo agrícola. Queda por saber, naturalmente, cómo se operará la venta de vinos argelinos durante los meses próximos. Esta exportación ha procurado tradicionalmente importantes entradas de dinero en Argelia. La cosecha de este año se anuncia también muy buena en este sector. ¿Pero el Estado argelino conseguirá comercializarla?

LA FABRICA DE HARINA DE KERRATA

A la entrada de los desfiladeros de Kerrata, que atraviesa la carretera que conduce de Argel a Setif, en un apisaje de montañas atormentadas, se ha instalado un gran molino que, después de algunos meses de inactividad, ha abierto de nuevo sus puertas. Su propietario, un europeo, cerró la explotación el 20 de septiembre pasado. Sus obreros, a quienes el señor Ben Bella confió el cuidado de reanudar la actividad de la empresa durante uno de sus viajes por la región, tomaron el asunto en sus manos el primero de diciembre. Hoy, aunque los obreros no se han beneficiado al principio de ningún crédito, la producción sobrepasa el nivel que alcanzó en el pasado. A la cabeza de la empresa se encuentra un director nombrado por el Estado que es al mismo tiempo el secretario del comité de gestión. La empresa hace beneficios y uno de los miembros del comité de gestión llega a decir: «No necesitamos ya créditos gubernamentales. Ahora seremos nosotros quienes podremos prestar dinero al Gobierno».

Pero la fábrica de harina de Kerrata es sin duda una excepción que no puede hacer olvidar los numerosos fracasos registrados en el sector industrial. Por una empresa que marcha hay diez que se derrumban y detienen su producción pocas semanas después de haber pasado bajo el control de un comité de gestión. Así esa fábrica de conservas de Philippeville, cuyo patrón fue expulsado bajo el pretexto de que su fábrica no producía lo suficiente. Desde entonces no produce absolutamente nada. Se comprenden mal en estas condiciones las razones que impulsan a ciertas secciones de la UGTA a multiplicar las reivindicaciones más injustificadas y a desencadenar los movimientos de huelga más inoportunos.

Mientras la actividad industrial no se ha reanudado en Argelia y el codigo de las inversiones no se ha aprobado todavía, parece a veces, como lo han dejado entender sucesivamente el señor Ben Bella y el ministro de Trabajo, señor Bumaza, que una fracción del sindicato nacionalista practique una política de la peor clase. En Setif el representante local de la UGTA aseguraba recientemente: «Hemos eliminado de nuestro movimiento todo aspecto reivindicativo porque esto podría dañar a la economía del país». Esta actitud está lejos de ser compartida por todo el mundo.

No basta un decreto para producir una reactivación económica. Buen número de empresas francesas que han proseguido sus actividades después de la independencia conocen grandes dificultades de tesorería. Los Bancos no dan créditos y el Estado argelino no siempre hace honor a las facturas que le son presentadas por trabajos efectuados en tiempos de la «colonización». Así, ciertos dirigentes de empresa han propuesto que los créditos que van a ser distribuidos por la Caja de Aquipo sirvan ante todo para borrar el pasivo. «El principal problema económico de Argelia —observaba un europeo— es el problema de los pagos y no el de los mercados».

En cambio, ciertas industrias no han facilitado la tarea del Gobierno argelino. Unos industriales han cesado en su actividad sin intentar adaptarse a las nuevas circunstancias. Otros se portan como si quisieran provocar la nacionalización de sus empresas. Sin duda también el Gobierno argelino ha cometido errores. Lo admite y a veces ha intentado repararlos. Así, dos empresas, Asiler, en la región oranesa, y la fábrica de tractores del Algerois, fueron colocadas bajo el control de comités de gestión. El Gobierno, que mientras tanto había recibido propuestas de grupos extranjeros, ha reanudado el contacto con los propietarios. Hace tres meses que los gerentes franceses de la fábrica de tractores hacen esperar su respuesta, y un mes que los de la fábrica Asiler han sido advertidos de que podían recuperar la posesión de sus bienes. Si este silencio se prolongase, las autoridades argelinas se verían entonces obligadas a aceptar las ofertas extranjeras. «Hemos dicho que no tomaríamos ninguna medida en el sector industrial —explica Ben Bella—. Sí, pero con la condición de que no se nos paralice».

World copyright by OPERA MUNDI-LE Monde. Derechos reservados para España de Agencia FIEL. Prohibida la reproducción.

MAÑANA, Y V: LA GRAN INCERTIDUMBRE DE LOS «PIEDS NOIRS».

T.V.E.

PROGRAMAS PARA EL DIA 27

Programa de sobremesa: 2: Carta de ajuste (creaciones de la orquesta Frang Chaksfield); 2'15, Presentación; 2'17, Cada semana una historia; 2'30, Panorama; 2'45, Plaza de España; 3, Telediario; 3'25, Historias de viva voz (guión, Dominguez Millán); 3'40, Todos los deportes (espacio dirigido por Miguel Ors); 4, La nueva geografía (guión, Santiago Riopérez y Milá); 4'15, «Los ángeles azules» (telefilm seriado); 4'45, Final del programa.

Programa infantil: 5'45, Carta de ajuste («Alicia en el país de las maravillas»); 6, Walter y la familia Corchea; 8'30, «Jim de la selva» (telefilm seriado); 7, Telepequediario; 7'15, Un mundo para los niños; 7'30, Final del programa.

Programa de noche: 7'45, Carta de ajuste; 8, Presentación; 8'2, «Flecha rota» (telefilm seriado); 8'25, El tiempo, por Mariano Medina; 9'30, Telediario; 9'45, Firmado, Pérez; 10, La otra cara del espejo; 10'30, Gran Parada; 11'30, Telediario; 11'45, «Fred Astaire» (telefilm seriado de largo metraje); 12'45, Versos a medianoche: «Canción», de Juan de la Encina, por Lola Villaespesa; Momento musical: «Balada», de Chopin, y Meditación.

NO-DO DE SUCESOS

Muere un niño electrocutado en Madrid

Son detenidos los presuntos asesinos de una joven inglesa

Contundente procedimiento de cobranza "made in U.S.A."

Arden en Palma de Mallorca cien mil metros de pinar

ARDEN EN PALMA DE MALLORCA CIEN MIL METROS DE PINAR

Palma de Mallorca, 26.—Más de cien mil metros de pinar han estado ardiendo toda la tarde de hoy en el término municipal de Son Cervera. El siniestro se localizó en el monte llamado "Fetget", situado a poco más de dos kilómetros de distancia de la población, y se ha iniciado a mediodía, al parecer provocado al esparcirse sobre el terreno cenizas ardientes procedentes de un horno casero, lo que ha motivado que prendiese la hojarasca y el fuego se extendiera rápidamente.

En su intento por sofocar el incendio, ha encontrado la muerte el involuntario autor del hecho, llamado Lorenzo Bausa Jorda, de 77 años. Las llamas prendieron en las ropas y pereció abrasado.

El incendio estaba ya dominado en las primeras horas de la noche, gracias a la abnegada labor de las fuerzas de la guardia civil, en colaboración con el vecindario de Son Cervera.—Cifra.

MUERE UN NIÑO ELECTROCUTADO EN MADRID

Madrid, 26.—Luis Trigo Alba, de nueve años de edad, ha muerto en el acto al tocar un farol que hacía contacto con un cable de alta tensión.—Cifra.

EMBARCACION ESPAÑOLA

Villa Cisneros (Provincia del Sahara), 26.—Cuando se dirigía desde Guera a Lanzarote el pesquero "Natividad" de 16 toneladas, embarrancó en Angra del Caballo. Su tripulación, compuesta de siete hombres se encuentra a salvo en Villa Cisneros.—Cifra.

SON DETENIDOS LOS PRESUNTOS ASESINOS DE BARBARA

Londres, 26.—Tres hombres han sido detenidos acusados de haber dado muerte a la joven Bárbara Haron, que practicaba el autostop, la cual fué asesinada ayer.—Efe.

CONTUNDENTE PROCEDIMIENTO DE COBRANZA NORTEAMTRICANO

Madrid, 24. — El pasado mes de noviembre, al entrar con su automóvil el súbdito norteamericano Roberto Lee, en el garaje de un hotel, se le acercaron dos individuos que le preguntaron cómo se llamaba.

Al darles éste su nombre, ambos le agredieron, dándole varios golpes.

Como no hablaron nada durante la agresión, no se podían saber las causas que la provocaron, pero a los pocos días el señor Lee fué llamado desde Nueva York, manifestándole que lo hacía el director de una Agencia de cobros «de la que ya tendría noticias, pues le habían visitado dos empleados». Añadió esta persona que los procedimientos empleados no serían muy contundentes como no abonara en un plazo de semanas 44.000 dólares —34.000 de una deuda que tenía con otro americano y 10.000 de comisión— peligraba seriamente él, su esposa y su familia.

Puesto el caso en conocimiento de la Policía, la «B. I. C.» se hizo cargo de la protección y esclarecimiento del asunto.

Se averiguó que habían estado en Madrid un holandés y un norteamericano que alquilaron un coche sin coductor y que fueron los autores de la agresión. Solo estuvieron en Madrid un día, regresando inmediatamente en avión. El señor Lee no pagó la cantidad exigida y la «B. I. C.» continuó vigilando al señor Lee en evitación de que la titulada Agencia cumpliera su promesa.

El pasado día 20, la «B. I. C.» observó que pasaba algo anormal en un pequeño coche que circuló repetidas veces frente a la oficina del señor Lee, automóvil que iba ocupado por dos corpulentos individuos. Al marchar el señor Lee, en unión de su esposa, a su domicilio, fué seguido por inspectores de la policía. A los veinte minutos de espera frente a la puerta de su domicilio, llegó el coche que había infundido sospechas, del que se bajaron los dos sujetos, que intentaron penetrar en el domicilio del señor Lee. Fueron detenidos por la policía.

Los detenidos resultaron ser los hermanos Sherman, norteamericanos, quienes aunque al principio manifestaron que su presencia en España obedecía a turismo, concretaron que eran los que habían llamado al señor Lee desde América. Uno de ellos fué el que había dado la paliza al señor Lee, manifestando que todo era debido a que éste le debía una importante cantidad de dólares.

Los detenidos obraron de forma que hace sospechar fundadamente que venían a España a cumplir sus amenazas. Habían llegado en un automóvil que dejaron en un garaje y alquilaron otro, siendo también de tener en cuenta que cuando se dirigían a ver a su compatriota éste había pagado la cuenta y se había despedido del hotel donde se hospedaba.—Cifra.

CAE DESDE 20 METROS CON SU CAMION

León, 24. — Daniel López, vecino de Ebecerrea, provincia de Lugo, sufre heridas graves al caer con el camión que conducía desde una altura de veinte metros.—Cifra.

ANCIANA MUERTA EN ACCIDENTE DE TRAFICO

Barcelona, 24. — En la clínica a la que fué conducida, ha fallecido Ana Pérez Gros, de 70 años de edad, a consecuencia de las graves heridas sufridas al despeñarse, en La Rabassada, el coche en el que iba como pasajera.—Cifra.

INCENDIO EN UN ALMACEN DE DESPERDICIOS

Barcelona, 24. — Un incendio se ha producido en la calle Maresma, número 65, almacén de desperdicios propiedad de Martín Vila Baliarda. Las pérdidas se calculan en 25.000 pesetas.—Cifra.

COLISION DE UNA MOTO CONTRA UNA BICICLETA

Alicante, 24. — Esta madrugada chocaron los dos ocupantes de una moto con tres personas que viajaban en una bicicleta sin luces. Esta la ocupaba un matrimonio y una hija de dos años de edad. Todos, salvo la pequeña, resultaron heridos.

En ferrocarril llegaron a Alicante los esposos Pedro Borgoñes Marquillos y María Soler Mores, de 19 años, con la hija de ambos, María, de dos años. Los tres subieron a una bicicleta que conducía el marido y se dirigieron hacia la costa alicantina. La bicicleta —era todavía noche cerrada— no llevaba luces que advirtieran su situación y por esta causa chocó con ella una moto que conducía Manuel Rique Asensi y en la que iba como «paquete» José Galván Botella. La colisión fué violentísima y todos, a excepción de la niña, resultaron heridos de gravedad.

La pequeña salió milagrosamente indemne.—Cifra.

COLISIONA CONTRA UN CARRO Y RESULTA GRAVEMENTE HERIDO

Alicante, 24. — Sufrió heridas muy graves el motorista Antonio Zanit Segarra, de 23 años, natural y vecino de Elda, al chocar la moto que conducía contra un carro que guiaba el vecino de Caspe, José Galván Galván, que resultó ileso. También resultó herido, de carácter grave, José Fernández Zanit Marcelino, de 17 años, que iba en el sillín trasero de la moto. El accidente ocurrió en la carretera de Caspe a Santa Pola.—Cifra.

IMPORTANTE INCENDIO FORESTAL

Alicante, 24. — Un importante incendio forestal declarado en el barranco de Soya, en Alcoy, que se extendió al barranco de Millena, ha destruído diez hectáreas de monte particular y ha calcinado olivos, almendros y árboles frutales.—Cifra.

PERECE AHOGADO EN EL PANTANO DE ALBERCHE UN NIÑO DE OCHO AÑOS

Talavera de la Reina, 24.—Ha perecido ahogado en el embalse del Alberche, en el término de Casaledad, el niño de 8 años, Salvador López Pozuelo Camacho, de Torralba de Calatrava, provincia de Ciudad Real.—Cifra.

ATROPELLA A UN AGRICULTOR Y SE DA A LA FUGA

Igualada, 24.—Un camión, cuyo conductor se dio a la fuga, atropelló en la carretera general de Madrid a Francia, cerca de Igualada, a un agricultor llamado Ramón Casoliva, de 55 años de edad, que, con su carro, se dirigía a las faenas del campo.

El citado agricultor resultó con gravísimas heridas, y fue trasladado al hospital comarcal, donde se teme por su vida.

La Guardia Civil busca con toda diligencia al autor del atropello.—Cifra.

NOTICIAS de MADRID

- "Conozca España", ensayo de turismo social
- Descanso corporal y estudio para universitarios
- Niños en vacaciones, en verano y sin jardines

MADRID.—(Crónica de ARGOS especial para nuestro diario. Prohibida la reproducción).

Las excursiones por carretera y los viajes turísticos de Educación y Descanso no son cosa nueva. Viene organizándolos desde el año 1951, para recreo y cultura de los trabajadores. La novedad de este año consiste en un ensayo que realiza el departamento de Turismo Social para establecer rutas fijas y permanentes que sirvan para dar a conocer a los productores los lugares más interesantes del país. «Conozca España» es el lema de esta modalidad viajera que sin duda adquirirá en años sucesivos la madurez que ya han alcanzado las residencias de verano y que quedará incorporada a las bellas realizaciones de Educación y Descanso.

Para este primer año de prueba han sido elegidas once rutas regulares, por Madrid, Barcelona, Valencia, Zaragoza, Andalucía y Norte de España, de forma que los trabajadores puedan conocer las regiones que más les interesen. Para la organización de este turismo social Educación y Descanso ha contado con la colaboración de hoteles y agencias de viajes. Gracias a ello, este alegre e inquieto fenómeno actual del turismo no será privilegio de los económicamente fuertes, sino que también el obrero y el empleado podrá disfrutar del placer de los viajes y de la contemplación de la belleza.

El transporte de los viajeros se realiza en magníficos autocares, y su hospedaje, en hoteles de tipo medio. A los excursionistas les acompañan guías de turismo, que les informan sobre paisajes, lugares históricos, monumentos, etc. que vayan viendo. Y el coste del itinerario más largo no excederá de 2.500 pesetas, si bien Educación y Descanso aspira a que en lo sucesivo este importe sea aún más reducido, contando para ello con subvenciones de la Organización Sindical.

También el Sindicato Español Universitario introduce una novedad o variación, por vía de ensayo, en sus albergues de verano. Hasta ahora, estos albergues, situados en parajes escogidos de La Coruña, Asturias, Santander, Gerona, Tarragona, Huesca y Segovia, eran principalmente lugares de veraneo, de esperado descanso después de las fatigas del curso académico, y de cordial contacto entre universitarios de distintos distritos y con cierta prolongación de la vida cultural por medio de coloquios.

Pero lo que ahora se va a experimentar en los albergues de Bergondo, Navia y Santillana es un sistema que atiende a la vez a proporcionar a los universitarios el descaso corporal y a completar su formación humanística poniendo en estudio y deliberación temas actuales. Para este verano han sido elegidos los de «España ante Europa», «Ideologías políticas contemporáneas» y «Sindicalismo en el mundo».

En esta especie de seminarios participarán este verano doscientos cincuenta estudiantes, que es el número de plazas disponibles en los albergues elegidos para tal experiencia. La estancia para los mismos es gratuita. Tienen que pagarse únicamente el viaje, y en el transporte disfrutan de una rebaja del 28 por 100 del precio del billete.

El veraneo se ha impuesto como una necesidad, sobre todo para las grandes poblaciones, cuyos habitantes están ansiosos de cambio de ambiente y de aires libres. Pero no todas las familias, a pesar de las facilidades que se les procuran, pueden salir de Madrid todo el verano, ni unos días siquiera.

Madrid no se despuebla en el estío. Al contrario, hay más gente en la calle, sobre todo población infantil, que en las demás estaciones. En verano, en vacaciones y sin parques o jardines de barriada, los niños campan por la vía pública expuestos a los peligros del tráfico urbano que, si bien en esta época disminuye, no deja de ser intenso. Tal situación hace que la Prensa vuelva a clamar por el establecimiento de zonas libres para el esparcimiento de los madrileños que forzosamente tienen que veranear en Madrid, para los ancianos que rindieron ya su culto al trabajo y para los pequeños que necesitan correr y jugar sin el riesgo de ser aplastados por un autobús, un auto o una moto.

El mundo pintoresco y divertido

Los alemanes, locos por la lotería

Se juega cada año más de veinticinco mil millones de pesetas

La lotería de números ha desplazado a las quinielas

Por Patricia SOLER

Mientras la renta nacional por habitante apenas se ha duplicado en Alemania, las ventas de billetes de lotería, de apuestas y de quinielas se han duplicado por cuatro. Los juegos de azar se han convertido ahora en un deporte popular. Los alemanes de hoy se alinean en perfecto orden frente a las ventanillas que ponen «Lotería».

La posibilidad de hacerse rico de la mañana a la noche resulta hoy más atrayente que nunca, aunque la realidad diaria confirma que los casos de auténtica suerte se dan tan espaciados que el tanto por ciento resulta totalmente ridículo. Sin embargo hay que reconocer que algo tendrá ese vaivén interno de «me tocará o no me tocará», «seré rico o me quedaré como estoy»..., para que cientos de miles de alemanes se dejen bonita y alegremente una buena suma de marcos todos los años.

LA DIOSA «FORTUNA»

Los alemanes gastan 25.500 millones de pesetas anuales en esta clase de juegos, lo que supone un término medio de 900 pesetas por individuo.

La lotería de números, introducida en 1953 en Berlín y dos años después en los Estados Federales de la República ha sufrido variaciones desde entonces.

Hoy son los 49 números de los que hay que acertar seis, el tipo de lotería que ha llegado a desplazar hasta las mismísimas quinielas futbolíticas introducidas en 1949.

Casi las tres cuartas partes de las cantidades recaudadas proceden de la lotería de números. El resto, de los demás juegos de azar. La mitad de la suma recaudada se reparte en premios y la otra mitad se destina al deporte, instituciones culturales y sociales, al Tesoro y a cubrir los gastos de administración y a las reservas.

De esta forma se puede decir que descontando los 8.250 millones de pesetas en concepto de impuesto, cada habitante de la República engrosa las arcas estatales con 200 pesetas anuales.

LIMITES AL JUEGO

Aparte de los estrictamente privados sobre los que no existen cifras, hay numerosos juegos de azar que pululan por casinos, casas de juegos y salas de fiestas. Pero el Estado impone límites a este tipo de juegos.

Los tragaperras no pueden ser instalados más que en los establecimientos de bebidas, salas de juegos o locales análogos; pero no en estaciones, calles, jardines, cines y comercios. Los mismos casinos tienen sus horas de acceso y su público restringidísimo en calidad y número. Solamente la lotería popular —la «Lotto»— y las quinielas de fútbol están libres de todo control estatal.

De esta forma la diosa de la Fortuna se ha aupado en algunos aspectos y puesto al alcance de todos en otros. Hoy el vaivén de la incertidumbre es patrimonio de todos. La suerte sólo de algunos...

«EUROPA PRESS»

M.C.D.2022